CENTRAL DE BOLIVIA
en refrescos
Salvietti
CALIDAD!

PRESENCIA

MATUTINO FUNDADO EL 28 DE MARZO DE 1952

AÑO XXIV- Nº. 6.327 - LA PAZ, BOLIVIA, VIERNES 16 DE ENERO DE 1976 - 16 PAGINAS - $b. 2.00

CENTRAL DE BOLIVIA
con qué placer
quita la sed..
Squirt
SALVIETTI HNOS. Embotelladores autorizados

Embajador Llosa:

Perú "tiene derechos específicos" sobre corredor propuesto a Bolivia

Se estudia "con la mayor atención" documentación entregada por Chile

El Embajador peruano en Bolivia, Jorge G. Llosa, entregó ayer la siguiente declaración en la que se señala que Perú "está estudiando con la mayor atención" los documentos que le entregó Chile sobre el problema marítimo boliviano.

El Gobierno peruano está estudiando con la mayor atención los documentos que, a su solicitud, le ha alcanzado el Gobierno chileno en relación con el problema de la mediterraneidad boliviana.

Consecuente con sus declaraciones anteriores, el Gobierno peruano efectúa este estudio teniendo muy especialmente en consideración las prescripciones del Tratado de 1929 y de su Protocolo Complementario.

Ha sido constituida una Comisión Consultiva especial que preside el eminente jurista doctor José Luis Bustamante y Rivero, la misma que ha iniciado sus trabajos con el acopio de la documentación disponible. El Gobierno de Chile ha proporcionado los textos de las notas cambiadas con el de Bolivia, que contienen la propuesta boliviana para la cesión de un corredor por territorios que pertenecieron al Perú y sobre los cuales este tiene derechos específicos, así como la contrapropuesta de Chile aceptando considerar la cesión de ese corredor dentro de determinadas condiciones que comprenderían compensaciones territoriales. Estos planteamientos, aceptados por el Gobierno de Bolivia como base global de negociación, entrañan situaciones que afectarían en forma integral a la región involucrada y que, por ello, deben ser evaluadas en toda su magnitud.

El nombramiento de la Comisión mencionada es un testimonio de la firme voluntad que abriga el Gobierno peruano de estudiar con el mayor interés todos los extremos de este complejo problema cuya solución deberá contemplar y satisfacer los derechos e intereses fundamentales de los países a los que concierne este asunto.

La Paz, 15 de enero de 1976

JORGE G. LLOSA
Embajador del Perú.

Isabel Perón reestructuró parcialmente su gabinete

- Fueron separados cuatro ministros de la línea moderada
- No han sido designados aún ministros de RR.EE. y Defensa

BUENOS AIRES, 15 (AP) - La Presidenta Isabel Perón realizó hoy una inesperada reestructuración de su Gabinete, reemplazando a cuatro ministros que demostraban la tendencia más moderada y "dialoguista" de su mismo, en una decisión que podría tener inmediatas consecuencias políticas.

Cuatro ministros fueron confirmados y la jefa de estado dejó vacantes las carteras de Relaciones Exteriores y Defensa, luego de realizar dos nuevas designaciones.

El aspecto más importante de la reorganización fue la salida del Ministro del Interior, Angel Robledo, un hábil y respetado político de 59 años quien es también vicepresidente primero del Partido Justicialista (peronista). Se ignora si también dimitirá a su cargo partidario.

También fueron reemplazados el Canciller Manuel Araujo Castex, el Ministro de Defensa Vottero y el de Salud, Ernesto Corvalán Nanclares.

La Cancillería queda vacante y será desempeñada interinamente por el confirmado Ministro de Educación, Pedro Arrighi. Tampoco fue cubierto el importante Ministerio de Defensa, que será desempeñado en forma interina por el nuevo Ministro de Justicia, José A. Deheza.

Robledo ha sido reemplazado por Roberto Ares, un veterano economista del peronismo, cuyo nombramiento para un cargo eminentemente político causó sorpresa.

Los ministros confirmados por la señora Perón fueron los de Economía, Antonio Cafiero; de Bienestar Social, Aníbal Demarco; de Trabajo, Carlos Ruckauf y de Educación, Arrighi.

Tres tendencias fundamentales coexistían dentro del gabinete: la de Robledo, la "sindical", (expresión de la importante jerarquía gremial derechista) y los restos del grupo -también derechista- que otrora encabezó José López Rega, ex secretario privado presidencial. Su nueva cabeza visible es Julio González, secretario privado de la presidenta y sucesor de López Rega como secretario privado presidencial.

Se estima que la reestructuración significó una victoria para González y en menor grado para el sector sindical, acaudillado por Lorenzo Miguel, dirigente de la Unión Obrera Metalúrgica.

Los observadores estimaban hoy que la primera consecuencia de la reestructuración ministerial podría ser la intervención federal a las provincias claves de Buenos Aires y Santa Fe, gobernadas por disidentes del peronismo. El ex Ministro del Interior Robledo había bloqueado hasta ahora esos intentos, reclamados con insistencia por el sector sindical de Miguel y por los "lopezrreguistas". Las causas para la intervención, según los observadores, son eminentemente políticas: el aparato sindical, fundamental para el peronismo, desea controlar los resortes administrativos de Buenos Aires y Santa Fe, los dos principales distritos del país, con vistas a las elecciones presidenciales de octubre de este año. El gobernador bonaerense, Victorio Calabró, fue expulsado el año anterior del peronismo y es un rival de Miguel dentro del gremio metalúrgico. En cuanto al gobernador de Santa Fe, Carlos Sylvestre Begnis, se separó de un partido menor aliado del peronismo.

Robledo dijo que no había razones constitucionales válidas para las intervenciones, y advirtió a la señora Perón que estas medidas podrían traerle al gobierno serias complicaciones, que se sumarían a las ya muy considerables que lo han hecho vivir en permanente crisis política desde que Isabel Perón asumió el poder en julio de 1974.

Los partidos opositores -y más discretamente, las Fuerzas Armadas- han advertido que las intervenciones federales a Buenos Aires y Santa Fe significarían una seria violación a la constitución nacional.

"El gobierno ha eliminado a su mejor cabeza política", dijo un dirigente de la Unión Cívica Radical (UCR), principal partido opositor, al comentar el relevo de Robledo, quien desde que llegó al poder el peronismo ocupó, sucesivamente, el Ministerio de Defensa, las embajadas en México y Brasil, la Cancillería y finalmente el Ministerio del Interior.

Robledo, al despedirse de los periodistas en la casa de gobierno, declaró hoy que estimaba que un golpe militar "no estuvo nunca cerca y ahora menos que nunca". Muchos observadores estimaban que su salida del gobierno podría facilitar una quiebra institucional.

El relevo del Canciller Araujo Castex causó sorpresa, ya que ocurrió en circunstancias en que la Argentina está enfrascada en un conflicto diplomático con Gran Bretaña en torno a las Islas Malvinas. El gobierno pidió esta semana el retiro del embajador inglés, y anunció que el representante argentino en Londres permanecerá por ahora en Buenos Aires.

Castro irá en junio a Panamá

LA HABANA, 15 (AFP).- El Primer Ministro cubano anunció hoy que viajará a Panamá en junio próximo invitado por el gobierno de Omar Torrijos.

Torrijos regresó esta mañana a Panamá al concluir su visita a Cuba, iniciada el sábado.

Castro lo despidió en el aeropuerto y conversó luego extensamente con periodistas extranjeros.

El líder cubano asistirá en ciudad de Panamá a los actos por el Sesquicenteanrio del Congreso Anfictiónico, del 20 al 26 de junio.

El Congreso fue convocado en 1824 por el héroe de la independencia latinoamericana Simón Bolívar.

Castro dijo que todavía no ha determinada la fecha de su visita a México, donde debe ir invitado por el Presidente Luis Echeverría. Aclaró que lo haría cuando es la fecha, no el viaje mexicano.

En corto diálogo con la prensa, Castro tocó diversos temas dando opiniones sobre actualidad política latinoamericana y elogiando las normalizaciones decididas por el gobierno de Venezuela. Constituyen "un gran incidente y un hecho alentador para América Latina, estoy seguro de que serán inmediatamente imitados por otros gobiernos" comentó.

"El imperialismo norteamericano, agregó, "de una forma o de otra contrarrestará la política independiente" de Venezuela y de otros países como Perú o Panamá, y no hay que olvidar que los márgenes de Sección de EE.UU., aunque se estrechan, todavía son efectivos, dijo Castro.

Por otra parte amplió "los intereses de EE.UU. son opuestos a los de los países latinoamericanos pero las portuguesas nacionales le tienen tanto miedo a la revolución social que aunque hay ancientes de tal contradicción prefieren aliarse al imperialismo.

"El futuro inmediato no avanza para el hemisferio cambios de la magnitud del ocurrido en Cuba" como consecuencia de la revolución socialista, opinó Castro.

FUNERALES.- Pekín 15 (AP).- Esta foto, transmitida vía Tokio, muestra a jefes y representantes del Partido Comunista internacional que estuvieron presentes en los funerales del Premier chino Chou-En-Lai, quien murió la semana pasada a causa de un cáncer (Radiofoto AP).

Estado de sitio y censura de prensa terminaron en Ecuador

QUITO, 15 (AP)- La Junta Militar levantó hoy al mediodía el Estado de Sitio que impuso al asumir el poder hace cinco días, "en vista de que impera la paz en Ecuador".

La decisión puso también fin a la censura de prensa.

La Junta se esfuerza por presentar una nueva imagen del régimen de las Fuerzas Armadas muy diferente a la del gobierno del General Rodríguez Lara y repetidamente habla de su afán de conciliación nacional para encauzar con seriedad a Ecuador hacia el sistema constitucional

Ha fijado un plazo máximo de dos años, que puede acortarse, para entregar el poder a los civiles, pero demanda la cooperación y colaboración ciudadanas.

El diario "El Tiempo" comenta hoy las declaraciones en tal sentido del Vicealmirante Alfredo Poveda, Presidente de la Junta, y señala que "en cierto modo compromeren a la ciudadanía al pedir su colaboración para acelerar el plan de retorno al régimen de derecho y, lógicamente, acortar la permanencia en el poder de las Fuerzas Armadas".

El diario considera lógico que "la mayoría de los ecuatorianos que creeen en la democracia representiva prestarán su concurso para salir, con paso firme y dignidad, de la actual encrucijada histórica".

El Ministro de Gobierno, Coronel Richelieu Levoyer, dijo al tomar posesión del cargo que iniciará el diálogo directo con las personalidades más representativas de los sectores políticos para cumplir con lo que la junta se ha propuesto: "Volver al estado de derecho, en el tiempo más corto posible, hasta un límite de dos años".

La Junta, en este campo, está actuando de modo diferente a lo que hizo Rodríguez Lara quien quiso imponer un plan para el retorno al régimen constitucional que los partidos políticos lo rechazaron.

Los partidos están actuando con cautela y según fuentes políticas ya no insistirán en la demanda de que el poder se entregue a un gobierno civil provisional para que se encargue de poner en marcha el proceso constitucionalista.

Indicaron los informantes que "si la Junta ha prometido y comprometido formalmente entregar el poder a los civiles aun antes de dos años, resultará más político y seguro además de positivo, entablar el diálogo en lugar de mantener una oposición sistemática al gobierno".

El General Guillermo Durán Arcentales, representante del Ejército en el triunvirato, rechazó ante los representantes de la prensa la acusación de que es fiiocomunista.

"Soy católico -agregó- y esto excluye todo extremismo".

Los otros dos triunviros, el Vicealmirante Poveda y el General Luis Leoro Franco coincidieron en ello.

La acusación fue formulada la semana pasada por el General Gustavo Vasconez cuando se opuso a la inclusión de Durán Arcentales en el triunvirato. Vasconez, que era Ministro de Educación, fue dado de baja del Ejército.

En Cuenca, capital de la provincia andina del Azuya, el gobernador militar Coronel Daniel Sánchez, según despachos de prensa, declaró que conoce desde el colegio militar al General Durán Arcentales, como hombre "recto, integro, pero no comunista".

El diario "El Telégrafo", en su columna "Buenos días país", describe la acusación como "injustificada e incalificable".

El Partido Comunista de Ecuador, entretanto, respaldó a la Junta, como lo hizo con el gobierno de Rodríguez Lara, y anunció que "apoyará aquello que contribuya a llevar a la práctica los anhelos populares de transformación revolucionaria del país y se opondrá a todo lo que lesione los intereses de las masas".

El Secretario General del Partido, Pedro Saad, con su declaración ha creado un problema a la Junta como lo hizo con el gobierno anterior.

Se aseguró que la Junta reemplazará por civiles a la mayoría de los gobernadores militares de las provincias.

BID otorgará 28 millones de dólares para electricidad

Crédito se firmará en segunda quincena de febrero

El Banco Interamericano de Desarrollo otrogará al Gobierno boliviano un crédito de 28 millones de dólares que serán destinados a la ampliación de la red de electrificación del país.

La información fue proporcionada a PRESENCIA por el Dr. Lempira Bonilla, representante residente del BID en Bolivia, que ayer retornó al país.

El Dr. Bonilla dijo que el crédito en el que participa el Banco Mundial con otro monto, será otorgado en la segunda quincena del mes de febrero.

Explicó que la concesión de este crédito destinado a la ampliación de la red de electrificación en el centro y sur del país, fue el único que quedó pendiente en la gestión del año 1975, y que ahora se aprovechará el tiempo para efectuar una reevaluación de la capacidad energética de esas dos regiones.

Por otra parte, el representante residente del BID en Bolivia, indicó que el crédito será manejado por la Empresa Nacional de Electricidad.

MISION DE PROGRAMACION

El Dr. Bonilla anunció que en la primera quincena de febrero próximo, llegará una misión de programación del BID, que realizará un estudio evaluación y análisis de los proyectos de desarrollo, tareas en las que el Gobierno de Bolivia requiere la cooperación del Banco.

La misión procesará los proyectos programados para el presente año. Explicó que la evaluación de estos proyectos será en forma definitiva, los que se han programado para los años 1977 y 1978, serán objeto de una reevaluación en el tiempo oportuno.

LLEGADA DE ORTIZ MENA

Con referencia a la llegada al país del Lic. Antonio Ortiz Mena, Presidente del Banco Interamericano, el Dr. Bonilla dijo que aún no hay una fecha oficial porque no se sabe si visitará otros países latinoamericanos antes de venir a Bolivia.

"El Lic. Ortiz Mena visitará Bolivia pero aún no hay fecha oficial de su llegada", afirmó el representante residente del BID.

Anunció que durante su visita al país, el Lic. Ortiz Mena, firmará el convenio de crédito que el Banco otorgará a Bolivia por 45.000.000 de dólares, que serán destinados a la construcción de la primera fase del camino La Paz-Beni, que

(Pasa a la página 8).

OFRENDAS.- Atlanta, Georgia, 14 (AP).- Coretta Scott King acompañada por sus hijos Dexter, izquierda y Martin Luther III, derecha, se dispone a colocar hoy ofrendas florales en la cripta del doctor Martin Luther King en Atlanta, en ocasión del cuadragésimo-séptimo aniversario de su nacimiento. (Radiofoto AP).

Concluyó reunión de SELA

Latinoamérica buscará vigencia de nuevo orden económico internacional

- CARACAS, 15 (AP).- La primera reunión extraordinaria del consejo del Sistema Económico Latinoamericano (SELA), concluyó hoy con acuerdos globales sobre acciones conjuntas que adoptará la América Latina en el campo mundial.

Aun cuando la reunión, inaugurada el pasado lunes por el Presidente Carlos Andrés Pérez, se efectuó a puertas cerradas, se informó que hubo consenso entre los 25 países miembros del SELA para promover "la urgente puesta en práctica" de un nuevo orden económico internacional.

También trascendió que se acordó que América Latina debería promover "formas institucionales específicas" con el objeto de fortalecer la cooperación económica entre los países en desarrollo".

Por otra parte, se informó que los países miembros estuvieron de acuerdo para elaborar una "acción conjunta de América Latina frente a la discriminación o restricciones derivadas de la amplicación del sistema generalizado de preferencias por parte de los Estados Unidos, que lesionan actualmente o habrán de afectar los intereses comerciales de los países de la región."

En uno de los documentos finales de la reunión, se expresó que los delegados reiteraron "principios fundamentales para las relaciones internacionales, así como una mayor garantía de participación amplia y creciente de América Latina en las decisiones de la comunidad internacional y en los beneficios derivados del desarrollo de la economía mundial".

En otro documento aprobado, denominado "lineamiento de acción", la América Latina solicita al Fondo Monetario Internacional (FMI) "tratos preferenciales más favorables a los países en desarrollo a través de una extensión y una flexibilidad incrementada del fondo de la facilidad petrolera del FMI".

Durante la reunión del SELA, trascendió que la reunión en América Latina representa unos 200.000 millones de dólares anuales, lo que constituye una poderosa fuerza dinámica en el comercio mundial."

Según uno de los delegados, la reunión "sirvió para que los países de la región prepararan el terreno para una verdadera integración económica de América Latina y enfrentar en el futuro a las injusticias que se presenten en el campo comercial."

"Evidentemente, el camino para llevar a nuestras metas es largo y difícil y seguramente se presentarán varios problemas, pero existe un consenso entre los países en el sentido de que el éxito del SELA es posible pese a cualquier inconveniente que se pueda presentar", dijo otro delegado.

Los delegados también acordaron que es necesario que los países de la región reciban "mejores precios" por sus productos que son vendidos generalmente a los países industrializados.

Entre ellos figuran el cobre, estaño, petróleo, hierro, banano, azúcar, café y trigo, sorgo y maíz.

También se resolvió celebrar la segunda reunión ordinaria del consejo del SELA a finales del próximo mes de abril, pero aún no se ha decidido definitivamente sobre la sede.

La delegación guatemalteca ofreció la ciudad de Guatemala.

Por otra parte se acordó, en principio, que el presupuesto del SELA será de 1.9 millones de dólares. Se dividió a los países miembros en cuatro grupos para financiar el presupuesto.

Un primer grupo, compuesto por Argentina, Brasil y México, contribuirá cada uno con 12.5 por ciento del presupuesto; el segundo integrado por Chile, Colombia, Cuba, Perú y Venezuela, contribuirá con el siete por ciento cada uno, y el tercer grupo aportará el 1.2 por ciento cada uno.

El tercer grupo quedó integrado por BOLIVIA, Costa Rica, Ecuador, El Salvador, Guatemala, Honduras, Jamaica, Nicaragua, Panamá, Paraguay, República Dominicana, Trinidad y Tobago y Uruguay. El cuarto grupo, que aportará el 0.4 por ciento cada uno, está compuesto por Granada, Guyana, y Haití.

El 10.3 por ciento restante del presupuesto total será a cargo del país sede del SELA. que es Venezuela. La aprobación del presupuesto quedó programada para la próxima reunión.

Entre los distintos temas que quedaron pendientes para la próxima reunión figura lo referente a "las iniciativas concretas para reforzar o crear canales de cooperación entre los países en desarrollo, a nivel subregional, regional o interregional que faciliten e impulsen sus relaciones económicas mutuas".

Ultimas de la noche

VICTORIAS

JOHANNESBURGO, 15 (AP) - **Fuerzas del MPLA apoyadas por la Unión Soviética y dirigidas por tropas de Cuba han logrado importantes victorias en la región norte de Angola, lo cual plantea la posibilidad de una intervención directa de la vecina Zaire, revelan informes llegados hoy a Johannesburgo.**

ACUERDO

..SAN JUAN, 15 (AP)

Catorce países han acordado aquí colaborar para poner fin a los secuestros y crímenes terroristas, informó hoy un vocero de la conferencia.

DENUNCIA

..NACIONES UNIDAS, 15 (AP) - **El enviado de Israel a las Naciones Unidas, Chaim Herzog, denunció hoy que el debate del Consejo de Seguridad sobre el Cercano Oriente es una treta de Siria para apartar la atención mundial de la guerra civil de Líbano.**

TELESCOPIOS

..LONDRES, 15 (AP) - La bruma británica hace tan difícil la astronomía que los astrónomos quieren mudarse a las Islas Canarias.

El Consejo de Investigación Científica anunció hoy que negocia con España la construcción de un nuevo observatorio de 10 millones de libras (20 millones de dólares) en las Canarias.

LEUCEMIA

..WASHINGTON, 15 (AFP) - **Una nueva técnica de conservación de los glóbulos blancos puesta en práctica en la última misión Apolo, facilitará y podría mejorar el tratamiento de la leucemia, indicó hoy aquí la Administración Nacional de la Aeronáutica y el Espacio (NASA).**

MAFIA

..ROMA, 15 (AP) - Una comisión especial ha terminado una investigación de 13 años de la mafia recomendando el aislamiento de sus miembros "más peligrosos" y la confiscación de sus bienes.

MEDIO ORIENTE

..NACIONES UNIDAS, 15 (AP) - **La Gran Bretaña consternó hoy a Estados Unidos al manifestar al Consejo de Seguridad de la ONU que al fijar los principios esenciales para un acuerdo de paz en el Medio Oriente, debe "tomar en cuenta los legítimos derechos políticos del pueblo palestino".**

BUSCADO, Munich, 14 (AP).- Un funcionario policial muestra tres fotografías, con personificaciones diferentes, empleadas por el terrorista "Carlos", que últimamente, según se dice, dirigió el secuestro de once ministros de la OPEP (Radiofoto AP).

Llegaron a Santa Cruz equipos para ampliación de cervecería

SANTA CRUZ, 14 (PRESENCIA).- Enormes estructuras de fierro y tanques con capacidad de 45.000 litros cada uno, constituyen parte del equipo para la ampliación de la Cervecería "Santa Cruz" que ha empezado a llegar a esta ciudad desde Alemania.

La Cervecería "Santa Cruz está introduciendo nueva tecnología, lo que le permitirá superar su actual calidad. En la ampliación que estará concluida hasta julio próximo se está invirtiendo 2.500.000 dólares.

La Cervecería "Santa Cruz", cuya producción empieza a tener amplia aceptación en el Beni y en el sur del país, ha emprendido con decisión, según se informó la tarea de ampliar su actual infraestructura. Tiene una vasta gama en cervezas y refrescos.

La ampliación se realiza con el asesoramiento técnico de especialistas de Dusseldorf (Alemania) región de la baja Baviera conocida por la fabricación de equipos para la elaboración de cerveza.

Voceros de este centro industrial señalaron que el equipo recibido consta de siete tanques de acero esmaltado con capacidad de 45.000 litros cada uno, una planta de refrigeración para el bodegaje y otros accesorios por un valor de 4.030.000 pesos.

Enrique Wille, presidente de la empresa cervecera, anunció que se encuentran en tránsito hacia Bolivia otros 17 tanques que llegarán a Santa Cruz hasta fines de este mes. Cada tanque por su tamaño ocupa un carro plano de ferrocarril.

NUEVAS TECNICAS

La Cervecería "Santa Cruz" en vista de la aceptación del público y la demanda que aumenta en otros distritos, está introduciendo nuevas técnicas en la elaboración de sus productos.

La producción de este centro, durante el pasado año, alcanzó a 5.500.000 botellas de cerveza. Wille adelantó que el plan es llegar, hasta diciembre, a una producción de 350.000 hectolitros, para mantener un ritmo ascendente que, se estima, llegará en 1976 a 510.000 hectolitros.

Esta cervecería ha recibido en los últimos meses un poderoso respaldo de todos los sectores y actualmente se discute a nivel de gobierno la conveniencia de instalar aquí obra fábrica de cerveza, argumento sostenido por los representantes locales.

EXCESO Ramón Darío Gutiérrez enseña uno de los orificios de bala, ésta se incrustó en el tablero de la movilidad que conducía. Abajo. El jeep con los vidrios traseros destrozados por los impactos de bala disparados en un retén militar de la Base Aérea.

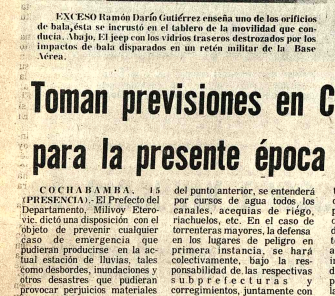

Transeúntes sirvieron de blanco a menor que disparaba un rifle

SANTA CRUZ, 15 (PRESENCIA).- Varias personas resultaron heridas por un menor que, instalado en la ventana de su domicilio, disparaba un rifle de balines, "afinando puntería", hasta que intervino el Servicio de Radio Patrulla.

No se dijo si el menor o sus padres fueron conducidos a la Policía, pero lo cierto es que los transeúntes que circulaban por la calle Suárez de Figueroa sufrieron el impacto de los balines, al servir de "blancos" móviles, lo que demuestra que el mozalbete tiene aceptable puntería.

El insólito hecho se registró en una calle céntrica de esta ciudad - martes- y la Policía estableció que el menor se había instalado (como en las películas) en una ventana del segundo piso, desde donde realizó los disparos.

El rifle, de compresión de aire, dispara balines de plomo que pueden dañar seriamente a una persona desde cerca. Un policía dijo que los "blancos móviles" recibieron los impactos "sin fuerza", pero que algunas personas llegaron a lamentar pequeñas heridas.

Un guardia militar puso en peligro vida de industrial

SANTA CRUZ 15 (PRESENCIA) - El industrial Ramón Darío Gutiérrez, propietario del ingenio azucarero "San Aurelio" que funciona en esta ciudad estuvo a punto de sufrir un grave percance la noche del pasado domingo, cuando conducía su automóvil por la avenida "Santos Dumont" circunstancias en que, desde atrás, un soldado del retén militar de la Base Aérea disparó contra el vehículo.

Uno de los proyectiles se incrustó a escasos centímetros de Gutiérrez, en el tablero de instrumentos y otro rompió el vidrio trasero. Profundamente preocupado, el industrial ha solicitado a las autoridades militares una investigación del hecho.

Sostiene que cuando transitaba por la avenida que pasa por el Colegio Militar de Aviación, habían varios vehículos, pero sorpresivamente uno de los guardias hizo fuego poniendo en peligro su vida. Indicó que no había ninguna señal que indique alto o no pasar por el retén y que lo hacía todos los días, tampoco escuchó voz alguna de alto.

Mostró a los periodistas el vehículo dañado y los orificios de los proyectiles, a tiempo de manifestar "además los disparos no fueron de advertencia, sino a matar, como lo demuestran los impactos".

Ramón Darío Gutiérrez, excombatiente de la Guerra del Chaco, aclaró que hacía notar que los disparos fueron hechos desde atrás "sólo porque Dios es grande el proyectil no me alcanzó en un órgano vital", dijo.

"El Deber" comentado editorialmente este incidente, recuerda que se trata del segundo caso en los últimos días. Anteriormente, en el camino a Cotoca, un trabajador inocente fue muerto por efectivos de la Sección Narcóticos, confundiendo a la camioneta que transportaba trabajadores de una empresa algodonera con narcotraficantes. Las autoridades han mantenido reserva de este hecho, que después fue denunciado por la prensa.

Se pregunta, el editorialista, refiriéndose al atentado contra Ramón Darío Gutiérrez: qué razones hubo para disparar contra el vehículo...? Si se contravino alguna disposición militar, de la que no está informada la opinión pública, lo más que se podía hacer era disparar al aire en señal de advertencia, pero nunca a matar, que fue lo que ocurrió en el caso del industrial que comentamos".

Habrá reordenamiento urbano en la ciudad de Cochabamba

COCHABAMBA, 15 (PRESENCIA) - Instalaciones de aserraderos y barracas que funcionan en lugares céntricos, serán trasladadas a sectores industriales previstos dentro del Plano Regulador de la Ciudad, asimismo se limitará el tráfico urbano para vehículos pesados y los establecimientos que se dedican a la elaboración y expendio de chicha serán llevados a lugares alejados de la ciudad. Estas medidas fueron adoptadas últimamente por la Municipalidad de Cochabamba.

ASERRADEROS

El Alcalde, Humberto Coronel Rivas, indicó que en cumplimiento de las disposiciones exigidas por el Plano Regulador de la Ciudad y del Servicio de Urbanismo, se ha otorgado plazo de 10 días, a contar de la fecha, para que los propietarios de aserraderos y barracas procedan al traslado de sus establecimientos de las zonas centrales de la ciudad a los sectores de carácter industrial, previstos por las normas del Plano Regulador de la Ciudad. Estas zonas se hallan delimitadas en el Sud y Oeste de la capital.

VEHICULOS

Se informó también que la Municipalidad, de acuerdo con el Servicio Departamental de Tránsito y en cumplimiento al programa de actividades para 1976, dará comienzo a la limitación del tráfico de vehículos pesados, por el radio urbano. "Se ha adoptado esta medida, dijo el Alcalde, porque en los dos últimos años la Municipalidad de Cochabamba, se vio en la dura necesidad de erog... suma de 18 millones de p... bolivianos en los trab... reparación de la capa... fáltica".

CHICHERIAS

Otra de las medid... Alcalde Humberto C... Rivas se refiere a que de... próximo viernes, en c... plimiento a una Orde... Municipal, se procede... traslado de los establecim... que se dedican a la elabo... y expendio de la chicha ... zonas alejadas de la ciud...

Las indicadas dispos... municipales determin... queda prohibida la elabo... de chicha, dentro de l... delimitada y el expend... permitirá en locales que ... quen más allá de los 200 ... de distancia de los sigu... establecimientos: edific... instrucción en general, te... hospitales, clínicas, ed... públicos, campos depo... conforme al Plano Regu... Los locales de expend... chicha ubicados en las áre... centro se habilitarán ... restaurantes, quedando ... dos, a partir de la fec... avisos y anuncios (lla... pendones)

Se permitirá el ... cionamiento de locales ... boración de chicha sol... fuera del perímetro limit... las siguientes vías: ... Norte: Mayorazgo, A... "Simón Lopez", "Atahua... "Tupuraya", y la a... "Circunvalación". Por el ... Avenida Killman, avenid... Agosto", Av. República ... Abril". Por el este: A... "Ruben Darío". Por el ... "La Chimba", Sarco y A... "Circunvalación".

AMPLIACION.- Los tanques de acero esmaltado para la ampliación de la Cervecería "Santa Cruz", después de haber sido transportados desde planchas del ferrocarril a camiones. ABAJO.- Parte del equipo destinado a la ampliación de la fábrica. Al fondo instalaciones de la cervecería.

Toman previsiones en Cochabamba para la presente época de lluvias

COCHABAMBA, 15 (PRESENCIA).- El Prefecto del Departamento, Milivoy Etero-vic, dictó una disposición con el objeto de prevenir cualquier caso de emergencia que pudieran producirse en la actual estación de lluvias, tales como desbordes, inundaciones y otros desastres que pudieran provocar perjuicios materiales y personales a la ciudad de Cochabamba y al valle central en particular.

MEDIDAS

Se controlará el estricto cumplimiento de las disposiciones de la Ley de Aguas, bajo tuición de las subprefecturas y corregimientos, en todo lo referente a la obligatoriedad de las siguientes prescripciones: Limpieza, por parte de los propietarios de los cursos de agua que pasen por sus propiedades, linderos o por el interior de las mismas, incluidos el frente sobre calles o caminos vecinales. A los efectos del punto anterior, se entenderá por cursos de agua todos los canales, acequias de riego, riachuelos, etc. En el caso de torrenteras mayores, la defensa en los lugares de peligro en primera instancia, se hará colectivamente, bajo la responsabilidad de las respectivas subprefecturas y corregimientos, juntamente con los dirigentes de las organizaciones sindicales. Si se tratara de una emergencia de magnitud deberá ponerse de inmediato en conocimiento del Comité Departamental de Emergencia.

PROHIBICIONES

Por otro lado dicho Auto Prefectural expresa que queda terminantemente prohibida la construcción de represas o tanques de agua para fines de desvío de canales o "lameo" en todas las torrenteras o riachuelos. Todo desvío deberá ser por simple gravedad - sin tranque y solamente en acequias de riego. Bajo responsabilidad del autor en el caso de daños a terceros. En el caso de constatarse tanques en torrenteras principales, la autoridad que los constataré impondrá en el acto sanciones de multas entre 1.000 a 5.000 pesos, según la gravedad, con las alternativas de comiso de prenda de algún bien o de apresamiento, sin perjuicio de la inmediata destrucción de la presa o tranque peligroso y sin necesidad del visto bueno de la Prefectura, el que podrá emitirse posteriormente. El Prefecto Eterovic dijo que para el cumplimiento de las anteriores disposiciones, el Comité Departamental de Emergencia considera su deber apelar al patriotismo y la conciencia de autodefensa dentro del espíritu de solidaridad de la población, ya que, de no prevenirse a tiempo daños, será muy difícil acudir con el socorro oportuno y suficiente a las zonas afectadas

Prosiguen las investigaciones para capturar a reo prófugo

COCHABAMBA, 15 (PRESENCIA).- Las autoridades departamentales, especialmente policiales, con el propósito de acelerar el esclarecimiento definitivo de la fuga del reo Omar Baeza Achá, que victimó el año pasado al Padre Raimundo Hermann, en Morochata y se dio a la fuga en diciembre, sin saberse hasta ahora su paradero, han resuelto ampliar las investigaciones, además del Gobernador de la Cárcel Pública y de los 15 guardias a todas aquellas personas que pudieran dar alguna luz sobre el asunto. Esta medida se ha determinado a requerimiento del Fiscal de Instrucción de la Capital.

Se sabe que amistades íntimas y otras personas que visitaban la Cárcel o tenían algo que ver con el homicidio Baeza, deberán comparecer, ante las respectivas autoridades para prestar sus declaraciones informativas. Mientras tanto, prosigue el proceso contra el ex - Gobernador de la Penitenciaria de San Sebastián y ha sido reemplazado por el coronel José Sardán.

Convocatoria a Licitación Pública

La H. Junta de Almonedas de la Universidad Boliviana "Mariscal José Ballivián" d... Beni, convoca a licitación para la adjudicación en pública subasta y al mejor postor ... colecturía de impuestos por extracción del ganado bovino en pié de este Depto., a los Depto... de La Paz, Cochabamba y Santa Cruz.

Dicha colecturía comprende los meses que corren de Febrero a Diciembre del año e... curso (1.976) y se la practicará sobre la base de 900.000 $b.

El remate se llevará a cabo en la Stria. Gral. de la Universidad, sita sobre la calle "Boli... var" ex - local del Hospital "German Busch", el día 23 de enero de 1976 a hs 16 p.m.; podrán... concursar todas las personas naturales o jurídicas previo el depósito de ley del 5%.

El pliego de especificaciones a que se sujetará el correspondiente remate y otras re... ferencias, podrán ser recabadas de la Stria. Gral. de la Universidad.

Trinidad, 8 de enero de 1976

H. Junta de Almonedas de la Universidad

Dr. Oscar Rivero Aramayo
SECRETARIO GENERAL

Teléfonos Automáticos de La Paz S.A.

SEGUNDA CONVOCATORIA

Licitación Pública para la impresión de la Guía Telefónica

Habiéndose declarado desierta la primera convocatoria, se convoca por segunda vez a las editoras e imprentas nacionales, legalmente establecidas en el país, a presentar propuestas para la IMPRESION DE 30.000 ejemplares de la GUIA TELEFONICA DE T.A.S.A..

Los interesados deberán recoger el pliego de especificaciones en la Secretaría General de la Empresa, Edificio "Gran Centro", 2° piso, Avda. Mcal. Santa Cruz y presentar sus propuestas hasta la hora 18:30 del día jueves 22 del presente mes de enero en la oficina antes mencionada.

La Paz, enero de 1976
DEPARTAMENTO DE RELACIONES PUBLICAS

En Santa Cruz se vende magnífico lote de terreno

Ubicado en la Avenida Busch 3er Anillo; a cuatro cuadras Hotel Tajibos, 18 mil metros cuadrados, con un frente de 150 mts2 sobre la avenida y otro similar al costado, colinda al lado de la "CERVECERIA NACIONAL" y de "IPEBOL" fábrica de almidón, existiendo una casa de campo de dos habitaciones y un corredor de nueve mts. Títulos saneados; impuestos pagados al día, los interesados pueden escribir a la casilla correo 888 La Paz Bolivia ofreciendo precios o requiriendo mayor información. Se analizarán sólo propuestas serias y concisas.

ESPECIAL PARA HOTELES, MOTELES Y FABRICAS.

Yacimientos Petrolíferos Fiscales Bolivianos

División Santa Cruz

LICITACION PUBLICA Nº 1/76
-PRIMER LLAMADO-

Se invita a las Compañías inscritas en el Ministerio de Energía e Hidrocarburos y las extranjeras debidamente calificadas a presentar propuestas para la construcción y montaje de una Planta de Gas Licuado en el campo de Río Grande.

El pliego de especificaciones técnicas, legales y planos correspondientes se encuentran a disposición de los interesados en nuestras oficinas de la Sección Legal previo pago de $b. 3.000.00.

Las propuestas se presentarán en las oficinas de Legal situadas en el Km. 2 de la carretera a Cochabamba, hasta horas 16:30 del 24 de febrero de 1976.

Santa Cruz, Enero de 1976

Presidencia de la República
Junta Nacional de Acción Social

Undécimo curso del programa Interamericano de Mujeres Dirigentes

La Junta Nacional de Acción Social (Dirección Nacional de Protección Social a la Mujer y Anciano), y el Comité Boliviano de Cooperación a la Comisión Interamericana de Mujeres; tienen a bien informar la realización del undécimo Curso del Programa Interamericano de Mujeres Dirigentes, auspiciado por el Gobierno de Chile y la Comisión Interamericana de Mujeres.

La Sede del Seminario será Santiago de Chile, tendrá duración de 10 días, del 8 al 18 de marzo. Participarán en el Seminario dos representantes de cada uno de los Estados miembros de la Comisión Interamericana de Mujeres.

El temario a tratarse es el siguiente:

1.- Grado de participación de la mujer en la vida activa de sus respectivos países. Análisis de la realidad socio económica de la mujer en el Continente Americano y de su grado de participación en la vida activa de sus respectivos países.
2.- Realidad socio-económica de la mujer americana.

a) Alimentación,
b) Salud
c) Educación,
d) Legislación,
e) Seguridad Social.

3.- El papel de los medios de comunicación en el proceso de integración de la mujer a la vida activa de sus países y del mundo.
4.- Estrategias de métodos para capacitar a las dirigentes (métodos y mecanismos; tácticas de acción en el campo).
5.- Conclusiones.

REQUISITOS.-

Las solicitantes deberán reunir los requisitos generales siguientes:

a) Ser ciudadana y residente de uno de los países participantes.
b) Gozar de buena salud.
c) Edad 25 a 65 años.
d) Preparación: Grado universitario en las siguientes especialidades: Ingeniería, Medicina, Derecho, Dentistería, Economía, Arquitectura, Asistencia Social, Agronomía, Pedagogía, Enfermería. Experiencia en medios de comunicación y en el proceso de integración de la mujer a la vida activa de sus países y del mundo, o ser periodista con vasta experiencia en comunicación de masas.

PRESENTACION DE LA SOLICITUD

Las Instituciones arriba mencionadas se permiten invitar a todas las profesionales que reúnan estas condiciones. Los formularios de solicitud deben ser recabados de la Oficina de Protección Social a la Mujer y al Anciano (Edificio Lotería Nacional, 5º piso, oficina 501), en las oficinas de la O.E.A. (Edificio Alianza, Av. 16 de Julio), C.I.M. casilla Nº 1936.

Cada solicitud se presentará en duplicado a la delegada o a la persona autorizada por ella, acompañada de los siguientes documentos:

a) Certificado médico que acredite el buen estado de salud físico y mental de la aspirante.
b) Razones que justifican la petición de beca: antecedentes de las actividades de la aspirante, aplicación futura del adiestramiento que recibirá, etc.
c) Constancia de la entidad pública o privada a que pertenece la aspirante, sobre la labor que desarrolló la misma y si utilizaría los conocimientos y experiencias que adquiera la becaria en el curso.

Las solicitudes deben ser presentadas a más tardar hasta el día 25 del presente mes, impostergablemente.

RELACIONES PUBLICAS

Guia Profesional

Médicos

DR. FABIO PRADO BARRIENTOS
ENFERMEDADES DE PIEL
Hospital de Buenos Aires.- San Pablo.- Santiago de Chile. Eczemas - Alergias - Tiñas, Acné. Consultorio Edificio Castilla 2do. piso, oficina 204 (Lazaya 250) Teléfono 56641. Tardes.

DR. FELIX DELGADO M.
GASTROENTEROLOGO
Medicina Interna
Especializado en Buenos Aires - Argentina.
Enfermedades del esófago, estómago, intestinos, hígado, vías biliares, páncreas, nutrición.
Consultorio: Edificio Petrolero, Av. 16 de Julio 1616 segundo Piso.
Teléf. Consultorio: 50461 53331.
Domicilio: 52673 - 28948.
Atención a domicilio.

DRA. RUTH MALDONADO BALLON
OBSTETRICIA Y GINECOLOGIA
Cirugía - Tumores, mamarios, Hemorragias, Esterilidad, Flujos vaginales anormales, Prenatal. Partos. Planificación Familiar.
Consultorio: Mariscal Santa Cruz 1322. Teléfono 50040 tardes 13.30 - 13.30 - 19.00. Reservar hora.

DR. GUILLERMO SUAREZ TEJADA
CIRUJANO UROLOGO
Atiende enfermedades de los riñones, próstata, vejiga, genitales masculinos, venéreas, etc. Consultorio Mercado 990 esq. Yanacocha. Edif. Asmaraz 4º. piso. Atención horas: 3 - 20 p.m.

DR. ALBERTO MARIACA
Medicina interna Esp. tisiroenterología, estómago, intestinos, apéndice, hígado, vesicula biliar, páncreas, etc. Trastornos de la nutrición.
Consultorio Plaza Venezuela 3er. piso (Edificio Sobima) Altos O.K. de horas 14 a 17.
Teléfonos: Consultorio 65178 Domicilio 23822.

DR. ALFREDO RAMIREZ TORRICO
CIRUJANO UROLOGO
Estudios especialización Universidad de Chile.
Cirugía y enfermedades de riñones, vejiga, próstata, genitales, infertilidad, venéreas etc.
Avenida Camacho 1377. Teléfonos 57219 - 29667.
Consultas: Horas 14 - 19; sábados 10 - 12.

DRA. SONIA OCAMPO DE BALLESTEROS
GINECOLOGIA OBSTETRICIA
Estudios Universitarios en Brasil.- Especialización Centro Médico Nacional México.
Consultorio: Camacho 1377. Edificio Sáenz 2º. piso. Tel. 65409 - 43429 - Hs. 15 - 19.

DR. GONZALO JAUREGUI TAPIA
MEDICO CIRUJANO
CIRUGIA PLASTICA
Párpados, nariz, cicatrices, arrugas, orejas en asa, malformaciones, quemaduras, mamas, abdomen etc.
CIRUGIA GENERAL
Bocio, estómago, intestinos, vías biliares hernias, quistes tumores etc.
Atención de 16 a 20 y urgencias a domicilio.
AYACUCHO 208 1er piso Edificio Flores. Teléfono 22762 - 54153 - 23476.

Dr. GONZALO QUIROGA ZUBIETA
NEFROLOGO-PEDIA...
Especializado en Co... Inglaterra y México.
Enfermedades de ... riones. de la Nutrició... Niños.
Consultorio: E... Sobima 3er. Piso, Av. 16 ... Nº 1456. Teléfono 55742. ... 17-19.30.

Abogados

ESTUDIO JURID...
DR. WALTER COST... DANI
y Abogados Asocia...
-Constitución de soc...
-Consultoría Jurídica ...
-Contratos - Estat...
Reglamentos
-Trámites Judicial... Administrativos - Social...
-Mineros - Tributa... Agrarios, y otros
Atención especializ... personal gestor.
Se recibe poderes del ... y exterior del país.
Para atención fuera ... de oficinas, se ... reservar hora.
BUFETE: Yanacocha ... piso Of. 8.
Teléfono 28320 Casilla ... 596 La Paz.

Notari...

GUALBERTO RODRIG...
NOTARIO DE FE PUB...
Asuntos del ramo, esc... protocolizaciones, testa... protestos, p... legalizaciones; apertura... bros, etc. SERIEDAD ... TUALIDAD, EFICIE...
Dirección Mercado Nº ... Frente a Casa Grace Tel. ... Dom. 26072.

PRESENCIA

Director: Huáscar Cajías K.
Gerente: Armando Mariaca V.
Jefe de Redacción: Mario Maldonado V.

Integración educativa y formación de maestros

Está en funcionamiento una comisión oficial que ha de ocupare de integración educativa en materia de formación de maestros y creación de institutos politécnicos. Una reunión de rectores tratará el primero de tales temas y el CNES se preocupa del segundo, lo que muestra la importancia que tienen para el porvenir de la educación nacional. En el presente comentario, hemos de referir a la formación de maestros.

Partimos del principio de que el maestro, causa eficiente de la educación, tiene fundamental importancia en la misma y será el que, según sus condiciones, determine en buena medida lo que la educación sea. Si, por ejemplo, ha habido una indudable baja de nivel en ese aspecto, en Bolivia, la declinación se atribuye, entre otras causas, a que durante años, nuestras escuelas normales no supieron formar debidamente a los maestros. Por ello, se explican las reformas que se han intentado y la formación de la comisión que analizará la integración educativa.

La naturaleza de la educación media, el nivel de sus exigencias y la experiencia mundial; indican que la formación de profesores de ese ciclo tiene que llevarse a cabo en las universidades, las que deben adaptarse para ese objeto. De ese modo, se aprovechará el sistema de departamentos que ahora funciona para muchas carreras y especialidades: historia, letras, filosofía, psicología, ciencias naturales, matemáticas, física, química, etc. otras secciones se encargarán de las disciplinas pedagógicas y de formar también a los especialistas en estas materias para todo el sistema de normales del país.

El objetivo no ha de lograrse con el recurso de agrupar normales presentes o simplemente cambiándoles el nombre para denominarlas universidades. Por ese camino, se conseguirá un simple cambio formal, pero nada más. Se multiplicarán -no sólo se duplicarán- esfuerzos, se dispersarán recursos y no se alterará la sustancia.

Paralelamente, hay que coordinar las tareas de las facultades universitarias de tal modo que los profesores del ciclo medio en actual ejercicio, puedan optar en condiciones especiales a los títulos académicos en cada disciplina, a nivel de licenciatura y, cuando se creen los cursos, de doctorado. Eso no ha de ser difícil, si se dicta una reglamentación adecuada, dada la existencia de facultades de ciencias puras, de humanidades y ciencias de la educación y de institutos de artes plásticas. De este modo, aunque sea un poco, a tenor de declaratorias en comisión para quienes hagan este perfeccionamiento, iremos acercándonos a lo que ya ocurre en la mayoría de los países: que los profesores de nivel medio son licenciados -auténticos y no por simple cambio de designación. Si el Estado concede estas facilidades, será el primero en beneficiarse al quedar en mejores condiciones para cumplir aquella tarea que la constitución considera como la más importante.

Más discutido es el problema de los maestros de primaria, si bien la tendencia en los países más adelantados también se inclina a la formación del universitario. Estudios extensa y metódicamente de la *educar a los niños* y dados los conocimientos que hay que poseer para llevarla a cabo con éxito.

Rectores que ahora se reúnen y la comisión de integración educativa, tienen que tomar las previsiones, desde ahora, tanto para esta incorporación de las normales de primaria a las universidades como para que los que maestros en ejercicio también puedan obtener, en sus especialidades, títulos de nivel académico.

Cena de buitres

No merece otro nombre lo que ha ocurrido poco después del reciente accidente de un ómnibus, cerca de Oruro, y que dejó el doloroso saldo de numerosos muertos y heridos.

La ayuda a las víctimas se prestó después de que algunas personas, a semejanza de los buitres que sacan su alimento de las desgracias, ya habían realizado su vergonzoza tareas, quizá continuada después, aprovechando la indefensión de cadáveres y heridos y la confusión de quienes deseaban prestar pronto auxilio.

Los saqueadores se apropiaron de muchos bienes de las víctimas. No sólo del equipaje, innoblemente considerado como cosa de nadie; también se rebuscaron los bolsillos, de lo que se entiende con facilidad en el ambiente caos de que no sólo los muertos sino hasta los heridos, perdieran sus anillos de matrimonio. Esto no pudo hacerse sino con actos que van más allá de toda comprensión humana y que colocan a sus autores, a la altura de los habitantes de lagunas costas peligrosas que para apoderarse de los despojos de algún naufragio, no vacilaban en rematar a los sobrevivientes que podía reclamar sus bienes.

Con el accidente de ómnibus se ha reproducido , pro tanto, lo que ocurrió, por ejemplo, con el avión que cayó entre serranías, hace siete años, o con otro que se destruyó en las cercanías de Laja: buitres y no seres humanos los que se aprovecharon de la desgracia ajena.

Hay que investigar y determinar las causas del accidente: eso es obvio. Pero todavía con mayor intensidad, habrá que tratar de identificar a los autores del saqueo posterior para ponerlos a disposición de la justicia y darles las sanciones de la legislación penal.

Dificultades para construir un puerto al norte de Arica

POR JAIME TABORGA TORRICO

El hecho de haber realizado los cursos superiores de navegación Marítima, dos en Dinamarca y uno en el Perú, auspiciados por Naciones Unidas, me permitió participar como consultor técnico (de 1963 a 1971), en numerosos grupos de trabajo sobre el problema marítimo de Bolivia, tanto en la Secretaría Permanente del Consejo Supremo de Defensa Nacional como en la Cancillería. Todos estos trabajos realizados a la alternativa del corredor hacia el Pacífico que no implicara el uso Puerto de Arica, se debió como absurda.

El estudio de las Cartas de Navegación de la Costa del Pacífico y en particular la carta del Puerto de Arica, demostraron claramente que el único lugar al norte de Chile donde es factible la construcción de un Puerto, es precisamente donde se encuentran los muelles de Arica en actual operación. A partir de estos muelles hacia el norte, disminuye la profundidad gradualmente, formando una dilatada playa.

Es precisamente a esa inmensa playa a la que nuestro país tendría acceso.

El Dr. Raobaldi Cusicanqui cita las palabras del chileno Koning, "Al norte de Arica no hay Puerto, ni siquiera una caleta mediana, desde Arica hasta Sama la costa es brava y casi inabordable". Luego Escobari comenta con una desconfianza justificable, "se afirma ahora que las condiciones técnicas para construir ese puerto han variado pero a elevado costo" (Presencia 28.12.75). Evidentemente han variado, más propiamente han crecido los muelles se proyectan o amplían como es el caso del Puerto de Arica. para barcos enormes de hasta 18 metros de calado. Este aumento de calado de los barcos mercantes significa un exorbitante incremento del volumen de las obras de ingeniería portuaria, que inclusive utilizando las más modernas técnicas de construcción de puertos determinará para la construcción de los muelles un costo tan elevado que sería prohibitivo.

b) **OBRAS DE PROTECCION:**. Al anterior costo (previsible) se debe añadir el costo de construcción imprevisible. tal vez monstruoso, de las obras de protección de una inmensa darsena para tranquilizar un mar bravío.

En el último Congreso de la Asociación Internacional de Recursos Hidráulicos, en el que tuve la oportunidad de participar. Hugo Pablo 27.8.75 al 1.9.75), de un total de 216 trabajos, 49 trabajos presentados por las mayores autoridades mundiales, se refieren al complejo problema de Hidráulica Marítima, centrado en los grandes esfuerzo sobre estructuras marítimas, hidrografía costera, recopilación de datos y análisis y reproducción en modelos matemáticos y modelos reducidos.) Estos trabajos permiten afirmar que no se puede proceder el costo de las obras de protección sin tener un levantamiento detallado de todos los elementos que determinan el mecanismo de hidráulica marítima. Es pues imposible hablar de obras similares sin un conocimiento detallado de cada caso particular.

c) **OTRAS FACILIDADES PORTUARIAS**.- El costo de construcción de almacenes, tinglados, accesos portuarios y adquisición de equipo de este estilo, indudablemente puede ser semejante al de otros puertos análogos.

A la suma de estos tres costos se refiere el Presidente Banzer cuando dice: "El pueblo boliviano tendrá que hacer cualquier esfuerzo", (programa de televisión "Testimonio" grabada y transcrita por Ultima Hora 26.12.75). En el mismo programa de la televisión boliviana el Presidente Banzer afirma: "La construcción según autoridades chilenas que han hecho uno de características similares en el sur del territorio y de una Compañía que está ampliando en el de Arica, factible y que su costo será alto pero no exhorbitante, aunque aún no se conocen de cifras".

Es extraño que para "una causa que por 96 años estuvo arraigada en el corazón de los bolivianos", según el mensaje presidencial. (Presencia 22.12.75) se desconozcan las cifras del costo portuario en una negociación tan avanzada.

Es de lamentar también, que para este fin no se haya recurrido a una entidad idónea (no chilena) y se se recurra a una información superficial de las propias "autoridades chilenas".

Es extraño el desliz de la prensa chilena (muy bien censurada) de publicar el contenido de un documento confidencial y el inmediato "viaje del Presidente Banzer a las guarniciones del interior, para poner en antecedentes del acuerdo con Chile y recibir opiniones de los respectivos

(Pasa a la página 12)

PRESENCIA

Documentos de la Santa Sede

Declaración acerca de ciertas cuestiones de ética sexual

Texto oficial completo

1. La persona humana, según los datos de la ciencia contemporánea, está de tal manera marcada por la sexualidad, que ésta es parte principal entre las factores que caracterizan la vida de los hombres. A la verdad en el sexo radican las notas características que constituyen a las personas como hombres y mujeres en el plano biológico, psicológico y espiritual, teniendo así mucha parte en su evolución individual y en su inserción en la sociedad. Por esto, como se puede comprobar fácilmente, la sexualidad es en nuestros días tema ubérrimo de frecuencia en libros, semanarios, revistas, y otros medios de comunicación social. Al mismo tiempo ha ido en aumento la corrupción de costumbres, una de cuyas mayores manifestaciones consiste en la explotación moderada del sexo; en tanto que con la difusión de los medios de comunicación social y de los espectáculos, la relajación ha llegado a invadir el campo de la educación y a infectar la mentalidad de las personas.

Si en este contexto han podido contribuir educadores, pedagogos o moralistas a hacer que se comprenda e integre mejor en la vida los valores propios de uno y otro sexo, ha habido otros que, por lo contrario, han propuesto condiciones y modos de comportamiento opuestos a las verdaderas exigencias morales del ser humano, llegando hasta a dar favor a un hedonismo licencioso.

De ahí ha resultado que doctrinas, criterios morales y maneras de ver difundidas hasta ahora fielmente, han sufrido en algunos años una fuerte sacudida aun entre los cristianos, y que son hoy numerosos, los que, ante tantas opiniones que contrastan con la doctrina que siempre ha sido mantenida en la Iglesia, llegan a preguntarse qué es lo que deben considerar todavía como verdadero.

2. La Iglesia no puede permanecer indiferente ante semejante confusión de los espíritus y corrupción de las costumbres. Se trata en efecto de una cuestión de máxima importancia para la vida personal de los cristianos y para la vida social de nuestro tiempo. (1).

Los Obispos tienen que constatar cada día las dificultades crecientes que, particularmente en materia sexual, experimentan los fieles para adquirir conciencia de la sana doctrina moral, y los pastores se encuentran con frecuencia con casos concretos de que, por su cargo pastoral, están llamados a juzgar. Las necesidades de sus fieles sobre este punto tan grave. Ya algunos de entre ellos, e incluso enteras conferencias episcopales, han publicado importantes documentos sobre este tema. Sin embargo, como las opiniones erróneas, y las desviaciones que de ellas se siguen continúan difundiéndose en todas partes, la Sagrada Congregación para la doctrina de la fe, en virtud de su función respecto de la Iglesia universal (2) y por mandato del Soberano Pontífice, ha juzgado necesario publicar la presente declaración.

3. Los hombres de nuestro tiempo están cada vez más persuadidos de que la dignidad y la vocación humanas piden que, a la luz de su inteligencia, ellos descubran los valores inscritos en la propia naturaleza, que los desarrollen con esmero y que los realicen en su vida para un progreso cada vez mayor.

Pero en sus juicios acerca de valores morales el hombre no puede proceder según su personal arbitrio. "En lo más profundo de su conciencia descubre el hombre la existencia de una ley, que él no se dicta a sí mismo, pero a la cual debe obedecer. . . Tiene una ley escrita por Dios en su corazón, en cuya obediencia consiste la dignidad humana y por la cual será juzgado personalmente". (3).

Además a nosotros los cristianos Dios nos ha hecho conocer, por su revelación, su designio de salvación; y a Jesucristo, Salvador y Salvificador, nos lo ha propuesto, en su doctrina y en su ejemplo, como la Ley suprema e inmutable de la vida, al decirnos El: "Yo soy la luz del mundo; el que me sigue no anda en tinieblas, sino que tendrá luz de vida". (4).

No puede haber, por consiguiente, verdadera promoción de la dignidad del hombre, sino en el respecto del orden esencial de su naturaleza. Es cierto que en la historia de la civilización han cambiado y todavía cambiarán muchas condiciones concretas y muchas necesidades de la vida humana, pero toda evolución de las costumbres y todo género de vida se han de mantenidos en los límites que imponen los principios inmutables fundados sobre los elementos constitutivos y sobre las relaciones esenciales de toda persona humana; elementos y relaciones que trascienden las contingencias históricas.

Estos principios fundamentales comprensibles por la razón, están contenidos en "la ley divina, eterna, objetiva, y universal, por la que Dios ordena, dirige y gobierna el mundo y los caminos de la comunidad humana según el designio de su sabiduría y de su amor. Dios hace participe al hombre de esta su ley, de manera que el hombre, por suave disposición de la divina providencia, puede conocer más y más la verdad inmutable". (5) Esta ley divina es accesible a nuestro conocimiento.

4. Se equivocan, por tanto, los que afirman que en gran número que, para servir de regla a las acciones particulares, no se puede encontrar en la naturaleza humana, ni en la ley revelada, ninguna norma absoluta e inmutable fuera de un determinado tiempo y en la ley general de la caridad y del respeto a la dignidad humana. Como prueba de esta aserción, conocer que, en las que llamamos normas de la ley natural o preceptos de la Sagrada Escritura, se deben ver sólo expresiones de una forma de cultura particular, en un momento determinado de la historia.

Sin embargo, cuando la Revelación divina y en su orden propio, la sabiduría filosófica, ponen de relieve exigencias auténticas de la humanidad, ésta, en cuanto tal, es necesariamente, por el mismo hecho, la existencia de leyes inmutables inscritas en los elementos constitutivos de la naturaleza humana; leyes que se revelan idénticas en todos los seres dotados de razón.

Además, Cristo ha instituido su Iglesia como "columna y fundamento de la verdad". (6). Con la asistencia del Espíritu Santo ella conserva sin cesar y transmite sin error las verdades del orden moral y interpreta auténticamente no sólo la ley positiva revelada, sino también "los principios de orden moral que fluyen de la misma naturaleza humana" (7) y que atañen al pleno desarrollo y santificación del hombre.

Ahora bien, es un hecho que la Iglesia, a lo largo de toda su historia, ha atribuido constantemente a un cierto número de preceptos de la ley moral un valor absoluto e inmutable, y que en la transgresión de los mismos ha visto una contradicción con la doctrina y el espíritu del Evangelio.

5. Puesto que la ética sexual se refiere a ciertos valores fundamentales de la vida humana y de la vida cristiana, a ella se le ha atribuido igual modo esta doctrina general. En este campo existen principios y normas que la Iglesia ha transmitido siempre en su enseñanza sin la menor duda, por opuestas que les hayan podido ser las costumbres y las costumbres del mundo. Estos principios y estas normas no deben en modo alguno su origen a un tipo particular de cultura, sino al conocimiento de la ley divina y de la naturaleza humana. Por lo tanto, no se les puede considerar como caducados, ni cabe ponerlos en duda bajo pretexto de una situación cultural nueva.

Tales principios son los que han inspirado los consejos y las orientaciones dadas por el Concilio Vaticano II para una educación y una organización de la vida social que tengan cuenta de la dignidad igual del hombre y de la mujer, en el respeto de sus diferencias. (8).

Habiendo de "la índole sexual del hombre y (de) la facultad generativa humana", el Concilio ha hecho notar que "superan admirablemente lo que de esto existe en los grados inferiores de la vida" (9). A continuación se ha aplicado a exponer en particular los principios y los criterios que conciernen a la sexualidad humana en el matrimonio, y que tienen su razón de ser en la finalidad de la función específica del mismo.

6. Ante todo debe recordarse la bondad moral de los actos propios de la vida conyugal, ordenados según la verdadera dignidad del hombre "no dependen solamente de la sincera intención y apreciación de los motivos, sino de criterios objetivos, tomados de la naturaleza de la persona y de sus actos, que guardan íntegro el sentido de la mutua entrega y de la humana procreación, entretejidos con el amor verdadero". (10).

Estas últimas palabras resumen brevemente la doctrina del Concilio, expuesta más ampliamente en anterioridad en la misma Constitución, (11), sobre la finalidad del acto sexual y sobre el criterio principal de su moralidad: el respeto de su finalidad es el que asegura su honestidad a este acto.

Este mismo principio, que la Iglesia deduce de la Revelación y de su interpretación auténtica de la ley natural, debe también aquella doctrina tradicional suya, según la cual el uso de la función sexual logra su recto sentido y su rectitud moral tan sólo en el matrimonio legítimo. (12).

6. La presente Declaración no se propone tratar de todos los abusos de la facultad sexual, ni de todo lo que implica la perfección de la castidad. Tiene por objeto recordar el juicio de la Iglesia sobre ciertos puntos particulares, vista la urgente necesidad de oponerse a errores graves y a normas de conducta aberrante, ampliamente difundidas.

7. Muchos reivindican hoy el derecho a la unión sexual antes del matrimonio, al menos cuando una resolución firme de contraerlo y un afecto que en cierto modo es ya conyugal en la psicología de los novios piden este complemento, que ellos juzgan connatural; sobre todo cuando la celebración del matrimonio se ve impedida por las circunstancias, o cuando esta relación íntima parece necesaria para la conservación del amor.

Semejante opinión se opone a la doctrina cristiana, según la cual debe mantenerse en el orden del matrimonio todo acto genital humano. Porque, por firme que sea el propósito de quienes se comprometen en estas relaciones prematuras, es indudable que tales relaciones no garantizan que la sinceridad y la fidelidad de la relación interpersonal entre un hombre y una mujer serán protegidas, y sobre todo protegidas, contra los vaivenes y las veleidades de las pasiones. Ahora bien, desarrollo quiso que fuese estable la unión y la restableció a su primitiva condición fundada en la misma diferencia sexual. "¿No habéis leído que el Creador, desde el principio, los hizo varón y mujer y que dijo: Por eso dejará el hombre a su padre y a su madre y se unirá a su esposa, y los dos se harán una carne? Pues bien lo que Dios unió, no lo separe el hombre". (13). San Pablo es más explícito todavía, cuando declara que, si los célibes y las viudas no pueden vivir en continencia, no tienen otra alternativa que la de la unión estable en el matrimonio: "Mejor es casarse que abrasarse". (14). En efecto, el amor de los esposos queda asumido por el matrimonio en el amor con el cual Cristo ama irrevocablemente a la Iglesia, (15), mientras la unión corporal en el desenfreno (16) profana el templo del Espíritu Santo que es el cristiano. Por consiguiente la unión carnal no puede ser legítima sino cuando se ha establecido una definitiva comunidad de vida entre un hombre y una mujer.

Así lo entendió y entiende siempre la Iglesia, (17) que encontró, además, amplio acuerdo con su doctrina en la reflexión ponderada de los hombres y en los testimonios de la historia.

Como enseña la experiencia, para que la unión sexual responda verdaderamente a las exigencias de su propia finalidad y de la dignidad humana, el amor tiene que tener una salvaguardia en la estabilidad del matrimonio. Estas exigencias reclaman un contrato conyugal sancionado y garantizado por la sociedad; contrato que instaura un estado de vida de capital importancia para la unión exclusiva del hombre y de la mujer como para el bien de su familia y de la comunidad humana. A la verdad las relaciones sexuales prematrimoniales excluyen las más de las veces la prole; y lo que se concreta en el seno de una conyugal no podrá desarrollarse, como debería indefectiblemente, en un amor paternal y maternal; o si eventualmente se despliega, lo hará con detrimento de los hijos, que se verán privados de la convivencia estable en la que puedan desarrollarse, como conviene, y encontrar el camino y los medios necesarios para integrarse en la sociedad.

Por tanto, el consentimiento de las personas que quieren unirse en matrimonio tiene que ser manifestado exteriormente y de manera válida ante la sociedad. Cuanto a los fieles, es menester que, para la instauración de la sociedad conyugal, expresen según las leyes de la Iglesia su consentimiento, lo cual hará de su matrimonio un sacramento de Cristo.

8. En nuestros días, fundándose en observaciones de orden psicológico, han llegado algunos a juzgar con indulgencia, e incluso a excusar completamente, las relaciones entre personas pertenecientes del mismo sexo, en contraste con la doctrina constante del Magisterio y con el sentido moral del pueblo cristiano.

Se hace una distinción, que no parece infundada, entre los homosexuales cuya tendencia, proviniendo de una educación falsa, de falta de normal evolución sexual, de hábito contraído, de malos ejemplos y de otras causas análogas, es transitoria o a lo menos no irremediable, y aquellos otros homosexuales que son irremediablemente tales por una especie de instinto innato o de constitución patológica que se tiene por incurable.

Ahora bien, en cuanto a los sujetos de esta segunda categoría, piensan algunos que su tendencia es natural hasta tal punto que debe ser considerada en este concepto como justificable de relaciones homosexuales en una sincera comunión de vida y amor análogo al matrimonio, mientras se sientan incapaces de soportar una vida solitaria.

Indudablemente esas personas homosexuales deben ser acogidas, en la acción pastoral, con comprensión y deben ser ayudadas en la esperanza de superar sus dificultades personales y su inadaptación social. También su culpabilidad debe ser juzgada con prudencia. Pero no se puede emplear ningún método pastoral que reconozca una justificación moral a estos actos por considerarlos conformes a la condición de esas personas. Según el orden de la objetividad, las relaciones homosexuales son actos privados de su regla esencial e indispensable. La Sagrada Escritura están condenados como graves depravaciones e incluso presentados como la triste consecuencia de la repulsa de Dios. (18) Este juicio de la Escritura no permite concluir que todos los que padecen de esta anomalía son del todo responsables, personalmente, de sus manifestaciones; pero atestigua que los actos homosexuales son intrinsecamente desordenados y que no pueden recibir aprobación en ningún caso.

9. Con frecuencia se pone hoy en duda, o se niega expresamente la doctrina tradicional según la cual la masturbación constituye un grave desorden moral. Dicen que la psicología y la sociología demuestran que se trata de un fenómeno normal de la edad, que no puede ser acusado de culpable a los jóvenes, y que no se da falta real y grave sino en la medida en que el sujeto cede deliberadamente a una autosatisfacción cerrada en sí misma (ipseación); entonces ya que el acto es radicalmente contrario a la unión amorosa entre personas de sexo diferente, siendo tal unión, a juicio de algunos, el objetivo principal del uso de la facultad sexual.

Tal opinión contradice la doctrina y la práctica pastoral de la Iglesia católica. Sea lo que fuere de ciertos argumentos de orden biológico a los que se sirvieron a veces los teólogos, tanto el Magisterio de la Iglesia, de acuerdo con una tradición constante, como el sentido moral de los fieles, han afirmado sin ninguna duda que la masturbación es un acto intrínseca y gravemente desordenado. (19). La razón principal es que el uso deliberado de la facultad sexual fuera de las realaciones conyugales normales contradice esencialmente a su finalidad. El amor con el cual Cristo ama irrevocablemente a la Iglesia, (15), mientras la unión corporal en el desenfreno (16) profana el templo del Espíritu Santo que es el cristiano. Por consiguiente la unión carnal no puede ser legítima sino cuando se ha establecido una definitiva comunidad de vida entre un hombre y una mujer.

Así lo entendió y entiende siempre la Iglesia, (17) que encontró, además, amplio acuerdo con su doctrina en la reflexión ponderada de los hombres y en los testimonios de la historia.

Como enseña la experiencia, para que la unión sexual responda verdaderamente a las exigencias de su propia finalidad y de la dignidad humana, el amor tiene que tener una salvaguardia en la estabilidad del matrimonio. Estas exigencias reclaman un contrato conyugal sancionado y garantizado por la sociedad; contrato que instaura un estado de vida de capital importancia para la unión exclusiva del hombre y de la mujer como para el bien de su familia y de la comunidad humana. A la verdad las relaciones sexuales prematrimoniales excluyen las más de las veces la prole; y lo que se concreta en el seno de una conyugal no podrá desarrollarse, como debería indefectiblemente, en un amor paternal y maternal; o si eventualmente se despliega, lo hará con detrimento de los hijos, que se verán privados de la convivencia estable en la que puedan desarrollarse, como conviene, y encontrar el camino y los medios necesarios para integrarse en la sociedad.

Por tanto, el consentimiento de las personas que quieren unirse en matrimonio tiene que ser manifestado exteriormente y de manera válida ante la sociedad. Cuanto a los fieles, es menester que, para la instauración de la sociedad conyugal, expresen según las leyes de la Iglesia su consentimiento, lo cual hará de su matrimonio un sacramento de Cristo.

8. En nuestros días, fundándose en observaciones de orden psicológico, han llegado algunos a juzgar con indulgencia, e incluso a excusar completamente, las relaciones entre personas pertenecientes del mismo sexo, en contraste con la doctrina constante del Magisterio y con el sentido moral del pueblo cristiano.

Se hace una distinción, que no parece infundada, entre los homosexuales cuya tendencia, proviniendo de una educación falsa, de falta de normal evolución sexual, de hábito contraído, de malos ejemplos y de otras causas análogas, es transitoria o a lo menos no irremediable, y aquellos otros homosexuales que son irremediablemente tales por una especie de instinto innato o de constitución patológica que se tiene por incurable.

Ahora bien, en cuanto a los sujetos de esta segunda categoría, piensan algunos que su tendencia es natural hasta tal punto que debe ser considerada en este concepto como justificable de relaciones homosexuales en una sincera comunión de vida y amor análogo al matrimonio, mientras se sientan incapaces de soportar una vida solitaria.

Indudablemente esas personas homosexuales deben ser acogidas, en la acción pastoral, con comprensión y deben ser ayudadas en la esperanza de superar sus dificultades personales y su inadaptación social. También su culpabilidad debe ser juzgada con prudencia. Pero no se puede emplear ningún método pastoral que reconozca una justificación moral a estos actos por considerarlos conformes a la condición de esas personas. Según el orden de la objetividad, las relaciones homosexuales son actos privados de su regla esencial e indispensable. La Sagrada Escritura están condenados como graves depravaciones e incluso presentados como la triste consecuencia de la repulsa de Dios. (18) Este juicio de la Escritura no permite concluir que todos los que padecen de esta anomalía son del todo responsables, personalmente, de sus manifestaciones; pero atestigua que los actos homosexuales son intrinsecamente desordenados y que no pueden recibir aprobación en ningún caso.

9. Con frecuencia se pone hoy en duda, o se niega expresamente la doctrina tradicional según la cual la masturbación constituye un grave desorden moral. Dicen que la psicología y la sociología demuestran que se trata de un fenómeno normal de la edad, que no puede ser acusado de culpable a los jóvenes, y que no se da falta real y grave sino en la medida en que el sujeto cede deliberadamente a una autosatisfacción cerrada en sí misma (ipseación); entonces ya que el acto es radicalmente contrario a la unión amorosa entre personas de sexo diferente, siendo tal unión, a juicio de algunos, el objetivo principal del uso de la facultad sexual.

Tal opinión contradice la doctrina y la práctica pastoral de la Iglesia católica. Sea lo que fuere de ciertos argumentos de orden biológico a los que se sirvieron a veces los teólogos, tanto el Magisterio de la Iglesia, de acuerdo con una tradición constante, como el sentido moral de los fieles, han afirmado sin ninguna duda que la masturbación es un acto intrínseca y gravemente desordenado. (19). La razón principal es que el uso deliberado de la facultad sexual fuera de las realaciones conyugales normales contradice esencialmente a su finalidad. En efecto, falta el fin y el motivo que lo determine. Le falta, en efecto, la relación sexual requerida por el orden moral, aquella relación que realiza el sentido íntegro de la mutua entrega y de la procreación humana en un contexto de amor verdadero. (20). A esta relación regular se le debe reservar toda actuación deliberada de la facultad sexual. Aunque no se puede asegurar que la Sagrada Escritura reprueba este pecado bajo una denominación particular determinado, la tradición de la Iglesia ha entendido, con justo motivo en todo caso, que la Sagrada Testamento cuando en él se habla de "impureza", de "lascivia" o de otros vicios contrarios a la castidad y a la continencia.

Las encuestas sociológicas pueden indicar la frecuencia de este desorden según los lugares, la población o las circunstancias que tomen en consideración. Pero ninguna de ellas constatan hechos. Y los hechos no constituyen un criterio que permita juzgar de la valor moral de los actos humanos. (21). La frecuencia del fenómeno en cuestión ha de ponerse indudablemente en relación con la debilidad innata del hombre a consecuencia del pecado original, pero también con la pérdida del sentido de Dios, con la depravación de las costumbres engendrada por la corrupción, con la impunidad, con la licencia desenfrenada de tantos espectáculos y publicaciones; así como también con el olvido del pudor, custodio de la castidad.

La psicología moderna ofrece diversos datos válidos y útiles en tema de masturbación para formular un juicio equitativo sobre la responsabilidad moral y para orientar la acción pastoral. Ayuda a ver cómo la inmadurez de la adolescencia, que a veces puede prolongarse más allá de esa edad, el desequilibrio psíquico o el hábito contraído pueden influir sobre la conducta, atenuando el carácter deliberado del acto, y hacer que no haya siempre falta subjetivamente grave. Sin embargo, no se puede presumir como regla general la ausencia de responsabilidad grave. Esto sería desconocer la capacidad moral de las personas.

esto debe ir acompañado siempre de la paciencia y de la bondad de que el mismo Señor dio ejemplo en su trato con los hombres. Venido no para juzgar, sino para salvar, El fue ciertamente intransigente con el mal, pero misericordioso con las personas". (26).

11. Como se ha dicho más arriba, la presente Declaración se propone llamar la atención de los fieles, en las circunstancias actuales, sobre ciertos errores y desórdenes morales de los que deben guardarse. Pero la virtud de la castidad no se limita a evitar las faltas indicadas. Tiene también otras exigencias positivas y más elevadas. Es una virtud que marca toda la personalidad en su comportamiento, tanto interior como exterior.

Ella debe calificar a las personas según los diferentes estados de vida: a unas, en la virginidad o en el celibato consagrado, manera eminente de dedicarse al Reino de Dios con sólo con corazón indiviso; (27) a otras, de la manera que determina para ellas la ley moral, según sean casadas o celibatarias. Pero en ningún estado de vida se puede reducir la castidad a una actitud exterior. Ella debe hacer puro el corazón del hombre, según la palabra de Cristo: "Habéis oído que fué dicho: no adulterarás. Pero yo os digo que todo el que mira a una mujer deseándola, ya adulteró con ella en su corazón". (28)

La castidad está incluida en aquella "conversión" que San Pablo menciona entre los dones del Espíritu Santo, mientras condena la lujuria como un vicio especialmente indigno de un cristiano, que excluye del Reino de los cielos. (29). "La voluntad de Dios es nuestra santificación: que os abstengáis de la fornicación; que cada uno sepa tener a su mujer en santidad y honor, no con afecto libidinoso, como los gentiles que no conocen a Dios; que nadie se atreva a perder a su hermano. . . Que no nos llamó Dios a la impureza, sino a la santidad. Por tanto, quien estos preceptos desprecia, no desprecia al hombre sino a Dios, que os dió su Espíritu Santo" (30). "Cuanto a la fornicación y cualquier género de impureza o avaricia, que ni siquiera pueda decirse que lo hay entre vosotros, como conviene a santos. . . Porque habéis de saber que ningún fornicario, o impuro, o avaro, que es adorador de ídolos, tendrá parte en la heredad del Reino de Cristo y de Dios. Que nadie os engañe con palabras de mentira, pues por estas cosas viene la cólera de Dios sobre los hijos de la rebeldía. No tengáis parte con ellos. Fuisteis algún tiempo tinieblas, pero ahora sois luz en el Señor; andad, pues, como hijos de la luz". (31)

El Apóstol precisa, además, la razón propiamente cristiana de la castidad, cuando condena el pecado de fornicación no solamente en la medida en que perjudica al prójimo o al orden social, sino porque el fornicario ofende a quien lo ha rescatado con su sangre, a Cristo, del cual es miembro, y al Espíritu Santo de quien es templo: "¿No sabéis que vuestros cuerpos son miembros de Cristo?. . . Cualquier pecado que cometa un hombre, fuera de su cuerpo queda; pero el que fornica, peca contra su propio cuerpo. O ¿no sabéis que vuestro cuerpo es templo del Espíritu Santo, que está en vosotros y habéis recibido de Dios, y que, por tanto, no os pertenecéis? Habéis sido comprados a precio. Glorificad, pues, a Dios, en vuestro cuerpo". (32)

Cuanto más comprendan los fieles la excelencia de la castidad y su función necesaria en la vida de los hombres y de las mujeres, tanto mejor percibirán, por una especie de instinto espiritual, lo que ella exige y aconseja; y mejor sabrán también aceptar y cumplir, dóciles a la doctrina de la Iglesia, lo que la recta conciencia les dicte en los casos concretos.

12. El Apóstol San Pablo describe en términos patéticos el doloroso conflicto que existe en el interior del hombre esclavo del pecado: "no sé lo que hago, porque no hago lo que quiero, sino que aborrezco lo que hago. . . Infeliz de mí! ¿Quién me librará de este cuerpo de muerte" por la gracia de Jesucristo. (34). De esta gracia gozan los hombres que ella misma ha justificado, aquellos que la ley del espíritu de vida en Cristo libró de la ley del pecado y de la muerte. (35) Por ello les conjura el Apóstol: "Que ya no reine, pues, el pecado en vuestro cuerpo mortal, sometido a sus concupiscencias". (36).

Esta liberación, aunque da aptitud para servir a una vida nueva, no suprime la concupiscencia que proviene del pecado original y que hace tentaciones mediante la fuerza de los (38) y a "resistir a las insidias del diablo" (39) y de la oración vigilante (40) y una austeridad de vida que someta el cuerpo al servicio del Espíritu (41).

El vivir la vida cristiana siguiendo las huellas de Cristo exige que cada uno "tome su cruz" (42) sostenido por la esperanza de la recompensa: "Que si sufrimos con El, también con El viviremos; si sufrimos con El, con El reinaremos". (43).

En la línea de estas invitaciones apremiantes hoy también, y más que nunca, debemos exhortar los fieles los medios que la Iglesia ha recomendado siempre para mantener una vida casta: disciplina de los sentidos y de la mente, prudencia atenta a evitar las ocasiones de caídas, guarda del pudor, moderación en las diversiones, ocupación sana, recurso frecuente a la oración y a los sacramentos de la Penitencia y de la Eucaristía. Los jóvenes, sobre todo, deben empeñarse en fomentar su devoción a la Inmaculada Madre de Dios y proponerse como modelo la vida de los santos y de aquellas santas que, particularmente jóvenes que se señalaron en la práctica de la castidad.

En particular es importante que todos tengan un elevado concepto de la virtud y la castidad, de su belleza y de su fuerza de irradiación. Es una virtud que hace honor al ser humano y que le capacita para un amor verdadero, desinteresado, generoso y respetuoso de los demás.

(Pasa a la página 12)

NOTICIA DE PERFIL

Inscripciones escolares

- Buenas tardes, señorita ¿podría inscribir a mi guagua?.
- Pero esta guagua es un "kaspote". ¿Qué sabe hacer?
- ¡Oponerse!.
- ¡Qué interesante! Entonces, naturalmente, es boliviano.
- Sí, señorita.
- ¿Y a qué se opone?
- Se opone a todo, por eso nunca lo pudimos meter en la escuela y como usted lo ha dicho, ya es grandote.
- ¿Y como consiguió traerlo esta vez para inscribirlo en la escuela...?
- Le propuse llevarlo al Maracaibo para que baile con alguien del sexo opuesto...
- ¡Y él se opuso!
- Exactamente. Se opuso. Y me dijo que no le gustaban esos sitios y tampoco las cabareteras y que más bien quería que lo trajera a la escuela, que tenía ansias de aprender y de internarse en el mar de la sabiduría.
- ¿Que niño más rico! ¿Cómo te llamas pequeñín...?
- Opción Contreras.
- ¿Y tu apellido materno?
- Recontra.
- ¿Te gusta la escuela, pequeño, con sus aulas, patios y jardines?
- No. Me gusta el Maracaibo, con sus mesas, sus tragos y sus bailarinas.
- ¿Es verdad que quieres estudiar y adquirir muchos conocimientos para hacerte un hombre de provecho?
- No es verdad . Yo nada tengo que aprender porque soy técnico en asuntos geológicos y mineralógicos; en eso no hay quien me pare.
- ¿Y qué me puedes decir de esas materias tan interesantes?
- Conozco la riqueza de los Lípez
- ¿Las ... un qué...?
- No, pero me contó un amigo que es pariente del Sr. Soux, el cual tenía un compadre que era sobrino del Sr. Osio que estuvo una vez por San Pablo de Napa, donde escuchó hablar de un señor Barrero, quien parece que conocía mucho.
- ¿Quisieras ir a los Lípez...?
- No me hace ninguna ilusión, preferiría ir a Arica y darme un chapuzón. Tengo unas ganas de encontrarme con la corriente de Humbolt...
- ¿Y para qué...?
- Para nadar contra la corriente.
- ¿Y tú quisieras un mar para Bolivia...?
- Eso era antes, lo que quiero es que conservemos nuestros territorios posiblemente riquísimos en minerales radiactivos.
- Bravo, niño, eres un chico patriota, defensor de los recursos naturales del país.
- ¿Qué recursos naturales? Por favor señorita, no me moleste ni me llame patriota. Ya ves, papá, que siempre yo te dije que en vez de traerme a la escuela me llevaras al "Maracand" que está muy "chévere" y donde hay unas negras que no se oponen a nada. ¡Vamonos!
- ¿Dónde vamos, hijito...?
-

Bienvenidos

I EXPO - CIBRAEX 76

BOLIVIA - BRASIL

HOTEL HOLIDAY INN "LOS TAJIBOS"

SANTA CRUZ DE LA SIERRA DEL 16 AL 22 DE ENERO

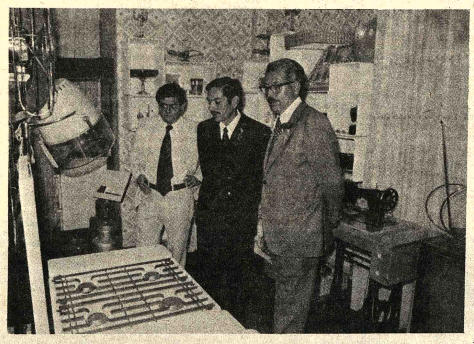

El Excelentísimo Cónsul de Bolivia en nuestro país, Sr. Victor Sierra Mérida y el Cónsul Adjunto, Sr. Carlos Edmundo Maldonado.

Consorciadas de CIBRAEX participantes:

* Anemotérmica, Engenharia e Industria Ltda: Extractores de Aire para residencias

* Aluminio Fulgor, S.A.
Artefactos de aluminio, Ollas de Presión

* Etera S.A., Instalações Industriais:
Piletas Lava-platos y tanques Lava-ropas en acero inoxidable

* Expambox, Industria Metalúrgica Ltda.:
Botiquines para baño, en acero inoxidable y complementos sanitarios.

*Gazarra S.A. Industrias Metalúrgicas:
Artefactos de metal y Utensilios Domésticos

*Italdiamant Metalúrgica Ltda.:
Artículos de Plata en general.

*Industria e Comercio Dako do Brasil, S.A.:
Cocinas a Gas, de uso doméstico e industrial.

* Kilditon S.A., Industria e Comércio
Calentadores de agua continua, eléctricos y automáticos.

*Mangels Industrial, S.A.
Garrafas para Gas Licuado de Petróleo; Chapas de acero.

*Manchester Industria Eletrónica S.A.:
Televisores y Radios de mesa.

*Metal Yanes, S.A. Industria e Comércio
Válvulas, Reguladores, Utensilios domésticos a Gas.

* Metalúrgica Cofega Ltda.
Planchas eléctricas y a carbón.

*Orniex S.A. Organizacao Nacional de Importacao e Exportacao:
Productos para limpieza.

CIBBAEX

Consorcio Industrial Brasilero de Exportadores

Largo do Paissandú, 72 - 22° andar - conj. 2201/3 - Tels. 324427-33-9852 - P.O. Box 30,248 -SAO PAULO -BRASIL

De izquierda a derecha puede apreciarse a nuestro Gerente de Ventas, Sr. Antonio Ribeiro Alvarenga Netto, el Dr. Anibal Campo Largo Presidente de nuestra consorciada "Italdiamant Metalúrgica Ltda." el Sr. Jenez Hlebanja, Director de nuestra consorciada Metal Yanes, S.A. Industria e Comercio, el Sr. Marcus José Cardoso, Director de CIBRAEX, el Sr. Antonio Gracia Martins, Gerente de Exportación de Metal Yanes y al Sr. Silvio Ramos, de nuestra consorciada "Etera S.A." Instalacoes Industriais".

NUESTRO PERFIL

I. FORMACION Y OBJETIVOS

En Septiembre de 1973 fue fundada CIBRAEX: Consorcio Industrial Brasileiro de Exportadores, por un grupo de 14 Empresas cuyo principal objetivo era introducir sus productos en el mercado externo, dentro de las más modernas técnicas de comercialización para el exterior. Indudablemente este propósito sólo podría ser alcanzado echando mano de profesionales altamente especializados.

Así con un cuerpo técnico bien preparado y una política de comercialización muy bien definida, salimos a la conquista del mercado Latino-Americano, Centro-Americano y del Caribe, respaldados no sólo por la clareza de los objetivos que pretendíamos alcanzar, sino también por la calidad y prestigio de los productos de nuestras Consorciadas, todos ellos ya ampliamente afianzados en el mercado de nuestro País, con una participación interna, en muchos casos, del primer lugar y, en su mayoría, siempre superior al 50% de la competencia.

Esto, juntamente con nuestra forma específica de trabajo, hizo posible la formación y el crecimiento vertiginoso de la imagen de nuestra empresa, sobre todo en el mercado sudamericano, y de modo especial en Bolivia, con la cual -por razones geográficas y económicas- se vinculan cada vez más los exportadores brasileños y bolivianos.

II.- RESPONSABILIDAD BUROCRATICA DE LAS EXPORTACIONES

Nos ha asegurado el éxito, además, el hecho de que: **no somos intermediarios y sí los responsables, dentro de nuestro sistema, por todo el área burocrática y comercial de las exportaciones**, haciendo que la burocracia inherente a esos trabajos, sea superada con un eficiente servicio en el campo administrativo.

En este sentido, podríamos resumir los hechos básicos de nuestra política y de nuestro trabajo, en los siguientes puntos:

A) Mantenemos un intenso relacionamiento con nuestros clientes a fin de proporcionarles asesoramiento y atención totales para sus importaciones, dando respuestas rápidas y concretas a sus cartas, en cualquier idioma y atendiendo a sus reclamos.

B) Garantizamos las importaciones de nuestros clientes con un respaldo oficial, pues todas nuestras exportaciones se realizan con el correspondiente Visto Consular en Sao Paulo.

C) **ASISTENCIA TECNICA:** Nuestra preocupación por la atención debida a nuestros clientes se manifiesta también en el asesoramiento técnico y en la reposición de piezas para un período de garantía de los productos exportados.

D) **VERTICALIZACION DE LAS VENTAS:** Este, creemos es nuestro punto clave, pues al procurar vender solamente a Distribuidores Mayoristas, dejamos a criterio del Distribuidor-Cibraex la extensión horizontal de las ventas.

E) Como norma de nuestra empresa **respetamos todas las exclusividades** de marcas concedidas en Bolivia a cada Distribuidor-Cibraex.

F) Todo esto que resumidamente hemos esbozado, sumado a la **Puntualidad** en los embarques y a la **Seriedad** en la supervisión de los embalajes de exportación, ha contribuido al éxito de nuestra política en el mercado latinoamericano y haciendo que esos resultados hayan sido para Bolivia, los mejores posibles.

III. ACTIVIDADES EN 1974

A fines de 1973, y con el objetivo de atender las necesidades de nuestra política comercial, inauguramos en la ciudad de Panamá, en Diciembre, la Exposición Cibraex con carácter permanente, desde donde dirigimos hasta diciembre/1974 la política de comercialización e introducción de todos los productos de nuestras consorciadas para América Central y Caribe.

Durante 1974, nuestro objetivo fue promover y divulgar la imagen del Brasil y de nuestras consorciadas en toda América Latina. A tal fin, y ante las Embajadas brasileñas en diversos países, procuramos dinamizar nuestra imagen, haciéndonos conocidos a los mayores importadores de cada lugar y llevando al conocimiento de los mismos, con un audio-visual especialmente preparado, no sólo el Parque Industrial de nuestras consorciadas, sino también la idea global de la realidad y de las posibilidades brasileñas en cuanto al abastecimiento de los mercados externos.

A través del trabajo desplegado, los importadores se informaron sobre los diversos productos fabricados por nuestras consorciadas, desde la preparación de la materia prima, hasta el producto terminado.

Dentro aún de este plan de acción, hemos participado con ellas en diversas Ferias y Exposiciones internacionales, -recordamos ahora nuestra presencia en 1974, con 12 Stands, en la Feria-Exposición realizada en Santa Cruz de la Sierra, cuyos resultados desde el punto de vista promocional nos dejaron ampliamente satisfechos.

IV.- ACTIVIDADES EN 1975

Nuestra empresa ha tenido el honor de haber sido convidada, en repetidas ocasiones, directamente por el Ministerio de Relaciones Exteriores de nuestro País a participar en eventos internacionales.

Atendiendo a esas invitaciones, durante 1975 participamos de la XII Feria Internacional de Argel para estudiar las posibilidades de mercado para los productos de nuestras consorciadas en toda Africa. A esos efectos contratamos un equipo especializado, el que además de cuidar de nuestros Stands, en la Feria, recorrió 13 países africanos trayéndonos un buen caudal de informaciones.

Estuvimos presentes también en la IV Feria Internacional realizada recientemente en Guayaquil-Ecuador, del 26 de septiembre al 12 de octubre pp., con Stands donde expusimos los productos de nuestra linea de exportación.

Y aquí, debemos hacer justo al mencionar y agradecer el apoyo de nuestro Gobierno a través del Ministerio de Relaciones Exteriores y de nuestras Embajadas en todos los países.

Siendo también el año de 1974 un año de investimientos en el área de comercialización y de desenvolvimiento en el área burocrática de las exportaciones, en 1975 los resultados de nuestro trabajo comenzaron a aparecer en gran escala, pues decenas de millares de productos fueron exportados por nuestra empresa.

En vista del gran volumen de exportación y del trabajo administrativo, Cibraex se vio en la obligación de ampliar sus tiendas y, de los escritorios que inicialmente contaban con una modesta instalación, hemos inaugurado recientemente las nuevas instalaciones, donde nuestros clientes del exterior encuentran total acogida, teniendo a su disposición una sala especialmente dedicada a ellos: la "Sala de los Importadores" así como un bien montado Show Room, donde exponemos todos los productos de nuestras consorciadas.

V.- PERSPECTIVAS PARA 1976

Nuestra meta es crecer, de ahí que pretendamos en este año que comienza, incrementar nuestras exportaciones por lo menos en un 200% con relación a 1975.

Dentro de este plan, esta EXPO PILOTO/76 para Bolivia, es sólo el inicio de otros emprendimientos, para los cuales contamos, como en esta oportunidad, con el apoyo integral del Itamaraty en Brasilia y del Consulado y Embajada del Brasil en este País.

Vista general donde puede apreciarse a varios dirigentes en nuestro "Show Room".

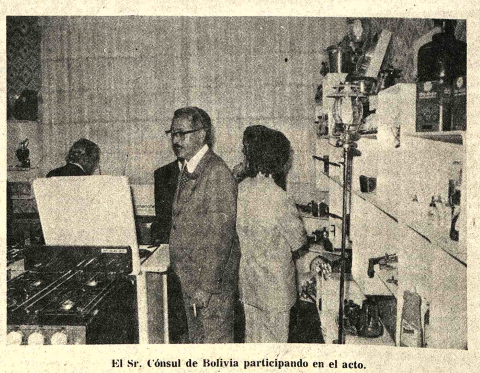

El Sr. Cónsul de Bolivia participando en el acto.

OBJETIVO DE LA 1a. EXPOSICION CIBRAEX| BOLIVIA

Como parte integrante de nuestra política para 1976, y considerando a Bolivia como uno de los principales mercados para los productos de nuestras consorciadas, programamos en homenaje por los excelentes resultados obtenidos ens este País en 1975, la 1a. exposición Cibraex a realizarse en el periodo de 16 a 22 de enero, en uno de los salones del Hotel Holiday Inn "Los Tajibos" - Sta. Cruz de la Sierra.

La finalidad de esta exposición es mostrar a todos los importadores bolivianos los nuevos lanzamientos para 1976 de las 14 industrias que componen el Consorcio Cibraex.

Buscamos, de esta forma, dar a nuestros clientes las mejores condiciones de analizar los nuevos productos, así como establecer las programaciones para el año que comienza.

Estarán presentes en esta oportunidad, cerca del 70% de los Directores de las Industrias que hacen parte de nuestro Consorcio, del cual damos a seguir la relación de Empresas y Productos:

- Anemotérmica, Engenharia e Industria Ltda:
Extractores de Aire para residencias

- Aluminio Fulgor, S.A.
Artefactos de aluminio, Ollas de Presión

- Etera S.A, Instalacões Industriais:
Piletas Lava-platos y tanques Lava-ropas en acero inoxidable

- Expambox, Industria Metalúrgica Ltda.:
Botiquines para baño, en acero inoxidable y complementos sanitarios

- Gazarra S.A. Industrias Metalúrgicas:
Artefactos de metal y Utensilios Domésticos
- Italdiamant Metalúrgica Ltda.:
Artículos de Plata en general

- Industria e Comercio Dako do Brasil, S.A.:
Cocinas a Gas, de uso doméstico e industrial.

- Kilditon S.A., Industria e Comercio
Calentadores de agua continua, eléctricos y automáticos.

-Mangels Industrial, S.A.
Garrafas para Gas Licuado de Petróleo; Chapas de acero

- Manchester Industria Eletrónica S.A.:
Televisores y Radios de mesa.

- Metal Yanes, S.A. Industria e Comercio
Válvulas, Reguladores, Utensilios domésticos a Gas.

- Metalúrgica Cofega Ltda.
Planchas eléctricas y a carbón

- Orniex S.A. Organizacão Nacional de Importacão e Exportacão:
Productos para limpieza.

Inauguraron en Cochabamba laboratorio farmacéutico

COCHABAMBA, 15 (PRESENCIA).- El Ministro de Previsión Social y Salud Pública, Cnl. Jorge Tórrez Saavarro, inauguró los laboratorios farmacéuticos SIGMA en una pequeña ceremonia en la que se hallaban presentes las autoridades locales.

El Vicario General, Mons. Walter Rosales, procedió a la bendición de las instalaciones y luego usó de la palabra el Gerente General de la empresa

para relievar la importancia de la producción de SIGMA, tanto en el mercado nacional como el internacional.

El Gerente destacó por otra parte el caracter binacional de la planta, en la que intervienen técnicos argentinos y nacionales de reconocida experiencia.

Agradeció más adelante la cooperación brindada por las autoridades de gobierno para hacer realidad el establecimiento de esta nueva industria en Cochabamba.

Luego destacó la pureza y calidad de la producción que comprende formas orales, solidas, comprimidos revestidos de film coat, cápsulas, líquidos, ampollas, frascos, recalcando la posesión de moderna tecnología y equipos.

El Ministro de Salud, portador del saludo del Presidente de la República, deseó éxito a la nueva empresa y mostró su complacencia por la instalación de esta planta industrial que favorecerá para conservar la salud del pueblo.

Indicó que luego de visitar las instalaciones estaba en condiciones de afirmar que la planta producirá material de alta calidad, eficacia y pureza.

UMSS designó su delegación a Arica

COCHABAMBA, 15 (PRESENCIA).- La Universidad Mayor de San Simón designó la nómina de sus representantes que se trasladarán el sábado al vecino puerto de Arica, por invitación del Presidente Banzer.

La lista está encabezada por el Rector, Dr. Alberto Quiroga y la integran el Vice - rector, Julio César Aponte; Jefa de Economía, Martha Mejía; Orlando Vásquez, catedrático de Derecho Internacional y los estudiantes Mirna Gazaui y José Luis Almaráz.

Fue creado un Comité para coordinar el desarrollo cooperativo en Oruro

ORURO, 15 (PRESENCIA).- Como resultado de la Primera Mesa Redonda de Coordinación Cooperativa, llevada a cabo el pasado fin de semana, los representantes de las entidades concurrentes, resolvieron crear un Comité Interinstitucional de Coordinación y Desarrollo Cooperativo de Oruro.

El evento fue auspiciado por el Centro de Promoción y Fomento al Cooperativismo de Oruro y la Cooperativa "San Martín de Porres", con objeto de "conocer la labor que realizan las entidades pro-cooperativas, llamadas también de apoyo al cooperativismo y buscar posibles vínculos de acción y futuro trabajo coordinado ya que, al presente, por falta de esa coordinación, se entorpece la labor de otras entidades de apoyo cooperativo, y, algunas veces, de las propias sociedades cooperativas".

PLENO EXITO

Los auspiciadores de la Mesa Redonda, así como los asistentes, calificaron su desarrollo, como un "pleno éxito", tanto por la cantidad de instituciones que estuvieron representadas, si como por las conclusiones a que se arribaron, "que repercutirán de modo decisivo y beneficioso en el movimiento cooperativo de Oruro".

Un total de 20 entidades enviaron a sus delegados dos corresponden a organizaciones de integración cooperativa, como la Federación Nacional de Cooperativas Agropecuarias de Bolivia y la Federación Departamental de Cooperativas Mineras de Oruro, nueve a instituciones de apoyo al cooperativismo y otras nueve a organizaciones cooperativas de base.

Los asistentes lamentaron la ausencia de la Jefatura Regional de Cooperativas de Oruro y del Distrito de Cooperativas de Ahorro y Crédito. A propósito de esta inconcurrencia, entre las conclusiones, se aprobó lo siguiente, "Considerando la no asistencia a la presente Mesa Redonda de Coordinación Cooperativa, del señor Jefe Regional de Cooperativas de Oruro, como representante nato del Instituto Nacional de Cooperativas, no obstante haber sido invitado con anticipación, todos los asistentes, convienen en lamentar esta actitud y censurarla, ya que perjudica el normal trabajo cooperativo de nuestro distrito".

CONCLUSIONES

Al término de la Mesa Redonda, se adoptaron varias resoluciones, entre ellas, se hace resaltar la iniciativa de organizar el evento, por parte del Centro de Promoción y Fomento al Cooperativismo de Oruro, la reunión es considerada como decisiva, "para ingresar a una etapa de acción coordinada y conjunta, en torno al cooperativismo".

Se recalcó que "en nuestro país, el sistema cooperativo está llamado a actuar como un verdadero agente de transformación integral de la estructura social y económica, por lo tanto y para cumplir este cometido más adecuadamente, a sugerencia de FENACOB e INDICEP, se deberá partir inicial y necesariamente de nuestros valores culturales de ancestro y de una redefinición de los postulados básicos cooperativistas, que estén acorde a nuestras costumbres, nuestro medio, nuestra realidad, sólo así el cooperativismo boliviano podrá hablar con voz propia, Así también se podrá contar con el amplio apoyo y plena como consciente participación de las mayorías nacionales, el campesinado".

También se resolvió designar una comisión organizadora del futuro Comité Interinstitucional de Coordinación y Desarrollo Cooperativo de Oruro, comisión que estará conformada por la Corporación de Desarrollo de Oruro, Dirección Departamental de Aricultura y Servicio Regional de Desarrollo de Comunidades, como entidades estatales Federación Departamental de Cooperativas Mineras, Federación Nacional de Cooperativas Agropecuarias, Distrito de Cooperativas de Ahorro y Crédito Oruro, como instituciones cooperativistas Estor organismos estarán bajo el impulso del Centro de Promoción y Fomento al Cooperativismo de Oruro.

Entre sus funciones, esta comisión deberá preparar y convocar a una nueva Mesa Redonda de Coordinación Cooperativa, dentro de un mes, además de estudiar la factibilidad y futuro funcionamiento del Comité Interinstitucional.

ORGANIZADORES.- Directores de la Mesa Redonda de Coordinación Cooperativa que recientemente se efectuó en Oruro.

Continúa en investigación la muerte de un comerciante

SANTA CRUZ, 15 (PRESENCIA).- Si se han realizado investigaciones a nivel nacional con la Argentina, para establecer las circunstancias en que murió el ciudadano boliviano Fernando Iturre Barrientos, hace unos días en la región fronteriza de Yacuiba, no se conocen los resultados.

Lo cierto es que el caso Iturre Barrientos, un potosino vinculado con la actividad comercial, murió después de haber sido apresado por la Gendarmería Argentina. Entonces se dijo que había sido torturado. Después se informó desde Yacuiba que se había suicidado en la celda. Posteriormente la Gendarmería sostuvo que entregó a la victima (degollada) a un barranco cerca a la frontera.

Un hecho se ha establecido, a través de personas que estuvieron con Iturre Barrientos horas antes de ser detenido por la policía argentina y luego confirmado por publicaciones de prensa en Salta: El desafortunado llevaba consigo varios miles de dólares, cuyo destino se desconoce.

En La Paz, el Ministro del Interior, coronel Juan Pereda, al ser consultado sobre el cierre de frontera que originó este incidente, negó que tal cosa haya ocurrido, aunque confirmó que las circunstancias de la muerte del ciudadano boliviano estaban en investigación.

"El Tribuno" diario de Salta, a unos 200 kilómetros de lugar del incidente, en su edición del jueves 8 dice: No obstante las declaraciones del Ministro del Interior boliviano, estamos en condiciones de informar que el ciudadano boliviano Fernando Iturre Barrientos, estaba detenido en el puesto fronterizo de la Gendarmería Nacional, por espacio de 7 días, y habría aparecido degollado al octavo día (en la madrugada del 1ro. de los corrientes) en la quebrada que sirve de limite entre ambos países.

"Asimismo, pudo saberse que el cierre de frontera fue dispuesto el 2 de Enero por el Jefe de Frontera con sede en A Tarija, coronel Mejías Clavijo, a las 13 horas, boliviana, También se consignó que la persona asesinada llevada en su poder una considerable cantidad de dolares y una suma millonaria en pesos argentinos".

Se dice que autoridades de ambos paises habrian efectuado la autopsia sin embargo, se desconocen detalles, aunque se sabe que se envio al Ministerio del Interior un amplio informe al respecto.

SERVIMEX S.R.L.

La Paz - Cochabamba

FELICITA A

CIBRAEX

Consorcio Industrial Brasileiro de Exportadores

y a las siguientes consorciadas de

CIBRAEX:

Anemotérmica Engenharia e Industria Ltda. - Aluminio Fulgor S.A. - Etera S.A. - Expambox, Industria Metalúrgica Ltda. - Gazarra S.A. - Italdiamant Metalúrgica Ltda. - Industria e Comercio Dako do Brasil S.A. - Kilditon S.A. Industria e Comercio - Mangels Industrial S.A. - Manchester Industria Electrónica S.A. - Metal Yanes S.A. Industria e Comercio - Metalúrgica Cofega Ltda. - Orniex S.A.

En el día de la inauguración de la 1ra. EXPO CIBRAEX 76

Hotel Holiday Inn "Los Tajibos" Santa Cruz de la Sierra del 16 al 22 de enero

LA AMERICANA

IMPORT - EXPORT

Augura el mejor de los éxitos a

CIBRAEX

Consorcio Industrial Brasilero de Exportadores y a las firmas consorciadas, al inaugurarse hoy la

1ra. EXPO - CIBRAEX 76

EN EL HOTEL LOS TAJIBOS DE SANTA CRUZ DE LA SIERRA

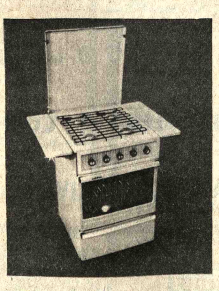

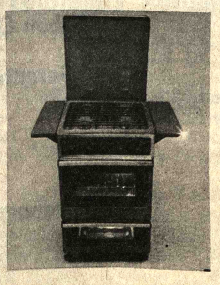

HERMOSAS COCINAS EN TODOS LOS MODELOS

Y ARTICULOS ELECTRODOMESTICOS EN GENERAL

Electrolux

ELECTROLUX

La única congeladora en el mundo que funciona sin electricidad donde ud. la instale, con el combustible más barato: kerosene

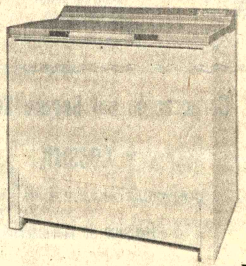

- Sumamente versátil
- Congela y conserva alimentos, helados, etc. durante meses
- 5,5 pies cúbicos de capacidad

RC 65 (Deep Freezer)

Gustosamente le daremos mas detalles

HANSA LTDA. La firma boliviana de su confianza con más de 65 años al servicio del país

Departamento Mercaderías Tel. 50878 Yanacocha Esq. Mercado

Sucursales: COCHABAMBA-ORURO-POTOSI-SANTA CRUZ-SUCRE-CAMIRI-TARIJA-TUPIZA-VILLAZON

Severa sequía amenaza a varios estados del Nordeste de Brasil

RIO DE JANEIRO, 15 (AP) - Unos seis mil campesinos desocupados del estado de Bahía permanecieron en línea durante varias horas para recibir pequeñas raciones de harina, frijoles, azúcar y leche.

La distribución de alimentos es parte de la ayuda organizada para paliar los efectos de una severa sequía que amenaza a varios estados del Nordeste brasileño, según se informó hoy aquí.

Se dijo que en la comunidad de Trece, en el interior del estado de Bahía, millares de personas están cerca de la inanición a causa de la pérdida de la cosecha de frijol, calculada en millón y medio de bolsas.

Según el "Jornal do Brasil", las autoridades en algunos de los estados perjudicados temen que la sequía pueda ser tan grave como la de 1971, considerada una de las peores de las últimas décadas.

Sudene -la superintendencia para el desarrollo del nordeste hasta ahora ha rehusado reconocer oficialmente que la actual ausencia de lluvias es una sequía.

Normalmente la época de lluvias comienza a fines de febrero o comienzos de marzo. Si no ha llovido antes del 19 de marzo –el día de San José- el populacho cree que habrá sequía. Lo curioso es que algunos estudios meteorológicos tienden a confirmar esa creencia.

La policía de las comunidades afectadas por la ausencia de lluvias ha sido reforzada porque los comerciante temen que haya saqueos.

En el estado de Ceara las autoridades admiten que la única solución al serio problema podría consistir en hacer estallar bombas en las nubes, para ver si es posible producir lluvias artificialmente.

Se dice que en otras ocasiones esto ha dado resultado, pero las autoridades al parecer desean esperar un poco más antes de tomar medida alguna. Sin embargo, los observatorios meteorológicos del nordeste no son optimistas.

El nordeste es una de las regiones más pobres de Brasil. Con frecuencia es afectada por sequías. En ocasión de la sequía de 1970-71, campesinos hambrientos invadieron las poblaciones y detuvieron trenes para pedir comida. En la mayoría de estos casos no hubo violencia.

Otros que perdieron sus cosechas emigraron a los superpoblados barrios miserables de las ciudades del sur. Lo hicieron principalmente porque el ministerio del interior les prometió que el gobierno los ayudaría creando fuentes de empleo o facilitando fondos a los gobiernos de los estados en seguía.

La sequía de 1970-71, aunque no fue tan difundida como la de 1958, causó enorme daño a granjas y haciendas del nordeste. La cosecha de algodón en el estado de Ceara fue 40 por ciento de la de 1969 y la de semillas de marañon disminuyó aproximadamente la mitad.

Critican en Londres a Presidenta Perón

LONDRES, 15 (AFP) - El gobierno de Isabel Perón actuó con poca habilidad al solicitar la retirada del embajador de Gran Bretaña, con respecto al caso de las Islas Malvinas (Falkland), estimaron hoy aquí Times y El Guardián.

Subrayando que las reivindicaciones argentinas sobre las Islas Malvinas son "justificadas al igual que la postura británica" este último juzgó que Londres hizo bien en oponerse hasta ahora al traslado de soberanía de estas islas a Argentina.

"Antes de satisfacer las aspiraciones nacionalistas de Argentina, escribió El Guardián, debemos actuar de tal modo que los deseos de la población afectada sean tomados en consideración".

"Los dos mil habitantes de las islas, prosiguió, quieren seguir siendo británicos".

El rotativo estimó que "vale más vivir en estas islas azotadas por los vientos que hallarse bajo la amenaza de la triple "A" (alusión a la Alianza Anticomunista Argentina) y de las brigadas terroristas de extrema derecha que hicieron su aparición en Argentina durante los últimos años".

CACHORROS, Memphis, 15 (AP) - Hilda, una osa polar del zoológico de Memphis saca a sus dos cachorros para tomar el fresco. Los descendientes se llaman Copo de Nieve y Bola de Nieve. (Radiofoto AP)

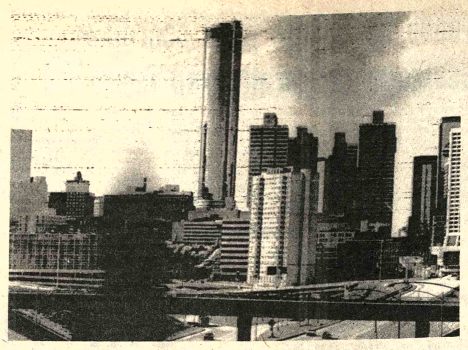

NUEVO HOTEL.- Atlanta, 15 (AP) - El hotel más alto del mundo fue inaugurado el martes en Atlanta, el Center Plaza, de estructura circular. Su costo alcanza a 55 millones de dólares y tiene 1.100 habitaciones (Radiofoto AP)

Declaró Castro

Tropas cubanas serán retiradas de Angola cuando lo solicite el MPLA

LA HABANA, 15 (AFP) - El Primer Ministro Fidel Castro declaró este mediodía que las tropas cubanas en Angola serán retiradas cuando lo solicite el gobierno del MPLA presidido por Agostinho Neto.

"Son ellos exclusivamente quienes deben decidir", la cuestión, explicó. "Cuando ellos decidan que ya no nos necesitan, nosotros nos retiraremos", agregó Castro.

Agregó al respecto: "No creo que ellos (el gobierno del MPLA) acepten ningún tipo de arreglo a menos que Africa del Sur se retire incondicionalmente de Angola".

El premier cubano reveló que las unidades militares cubanas fueron enviadas a Angola a pedido del gobierno del MPLA y comenzaron a arribar allí después de la intervención de la República Sudafricana.

"Ninguna unidad militar cubana había ido a Angola antes de la invasión hecha por Africa del sur el 23 de octubre", enfatizó.

Dijo que sin embargo previamente y también ante el pedido de ayuda del gobierno del MPLA, Cuba había enviado armas.

Castro que habló sin cortapisas sobre la presencia militar de Cuba en Angola, rehusó sin embargo dar cifras de los contingentes enviados y las bajas habidas, ya que "no hay por qué facilitarles el trabajo a los imperialistas" con información.

Dijo que a su juicio las tropas del MPLA estan "ganando ampliamente" felicitándose de que haya sido paralizada la "blitzkrieg" comenzada con divisiones "panzer" por la República Sudafricana.

Castro se extendió en el paralelo que hizo entre Sudafrica y el hitlerismo en la alemania de antes de 1945, pero se mostró satisfecho de que "no queda ya ni una chispa" de la "guerra relámpago" que "los fascistas racistas sudafricanos" desataron.

"Fue un plan bien concebido para tragarse en silencio a la República Popular de Angola' pero "el bocado se les ha convertido en un hueso atravesado en la garganta," comentó.

Fustigó el apoyo dado por el gobierno de Pekín al movimiento que dirige el angoleño Holden Roberto, de quien dijo que es públicamente un agente de la Agencia Central de Inteligencia de EE.UU, según las revelaciones hechas por el diario The New York Times.

"Me parece increiblemente mal" que China se haya asociado "al imperialismo y al racismo" con su apoyo a Roberto, dijo Castro, agregando: "es un caso similar al apoyo que dan al régimen fascista de Chile en América Latina".

Por lo que se refiere a las negativas de algunos gobiernos caribeños de permitir el uso de aeropuertos de sus respectivos países para la ayuda cubana al MPLA, Castro dijo: "Nosotros no queremos crearle dificultades a ningún pequeño país, comprendemos su situación".

Paraguay lanzará ofensiva económica para ensanchar su comercio a Europa

ASUNCION 15 (AFP).- El Paraguay lanzará en breve una ofensiva económica destinada a ensanchar s su comercio con Europa Occidental se anunció oficialmente en Asunción.

Bajo el lema de hay que salir a vender debido a la presión de la competencia internacional, se espera que el Paraguay puede colocar más productos en Europa ampliando así su comercio exterior.

A la misión exploratoria que partió a Europa y Asia seguirá otra encabezada por el Ministro de Industria y Comercio, Delfín Ugarte Centurión para negociar y ampliar el mercado.

Los observadores estiman que el país, tanto por su actual desarrollo como por la estabilidad interna y monetaria así como por las facilidades que brinda a los inversionistas extranjeros está en condiciones de mejorar, positivamente, su horizonte económico en el campo internacional.

Las perspectivas que se le abren, a juicio de los peritos, en materia de acería, de aluminio y sobre todo por su coparticipación en los programas hidroeléctricos, pueden conducir al Para posiciones de ma,or prominencia econó

Se cree que la misión Ugarte Centurión tará España, Francia, Italia, Ingla Alemania Occidental, Austria y Suiza entre países.

Tradicionalmente, el Paraguay l comercio exterior con las naciones vecinas ahora sus ojos se dirigen, cada vez más Europa Occidental, a fin de diversifica mercado. Productos agropecuarios como la vacuna, el algodón, el tabaco y otros rubros la soja, tienen creciente aceptación interna

En 1974 las exportaciones paragu Europa fueron de 91.467.000 dólares 36.731.000 dólares por importaciones.

En 1975, entre enero a noviembre, l portaciones fueron de 84.600.000 dólares pecialistas del Banco Central estimaron q exportaciones pueden alcanzar entre 5 millones de dólares.

Las importaciones provenientes de europeos sumaron 41.700.000 dólares.

HUGO CABERO ROLLANO
AMERICAN HOUSE
IMPORTADORA EL SOL
PLAINCOBOL

REINPOREXTAR H.C.R. Representante de firmas comerciales e industriales, ofrece sus servicios al comercio e industria NI. para ofrecerles para importación sus mercaderías que representa en todos los renglones, con precios competitivos, consulte a casilla 1300 Cochabamba, pidiendo ofertas y catálogos.

SALUDA A LA FIRMA FIBRAEX Y LES DESEA FELIZ ESTADIA Y EXITO

COCHABAMBA - BOLIVIA

Latelier
Av. 5de Agosto 2156
(ed. INDABOL)
Tel. 42554

Lámparas que cualquiera puede armar

haga arte!!

Latelier
Av. Costanera, Lago II
(Frente Tenis)

modelos exclusivos

para cualquier ambiente

diferentes colores

Ministerio de Energía e Hidrocarburos

PRIMERA CONVOCATORIA A PROPUESTAS PARA LA PROVISION DE UNA MOVILIDAD TIPO JEEP

Se invita a las firmas importadoras legalmente inscritas en la Cámara Nacional de Comercio interesadas en la provisión de Una movilidad tipo jeep, con capacidad de siete asientos, doble tracción, cabina y techo metálicos, a presentar sus propuestas de acuerdo al pliego de especificaciones que los interesados podrán retirar de la Dirección Administrativa del Ministerio (Avenida Mariscal Santa Cruz 1322).

Las propuestas deberán presentarse en sobre cerrado y lacrado, llenando todas las formalidades de Ley, hasta horas 18:30 del día 25 de enero de 1976 en sus oficinas, (Dirección Administrativa).

La Paz, 13 de Enero de 1976.

DIRECCION ADMINISTRATIVA

FERROBRAS

SALUDA AL CONSORCIO INDUSTRIAL BRASILERO DE EXPORTADORES "FIBRAEX" Y LES DESEA UNA ESTADIA PLENA Y COMODA EN SANTA CRUZ - BOLIVIA

Rubén Claros C.
Gerente

Cochabamba, 16 de enero 1976

Corporación del Seguro Social Militar

COSSMIL

CONVOCATORIA A PROPUESTA Nº 1/76

Provisión de medicamentos

Por Resolución del H. Consejo Técnico de Salud de la Institución, se convoca a los Laboratorios Químico- Farmacéuticos, legalmente establecidos en el país, para que presenten sus ofertas de provisión de medicamentos con destino al consumo en los centros médico-asistenciales de la entidad.

Las propuestas serán presentadas hasta Hs. 18 y 30 del día 28 del presente mes, en la forma y condiciones establecidas en el pliego de especificaciones que será proporcionado a los interesados en la Gerencia del Departamento de Salud, ubicado en el 5º piso del edificio de la Av. camacho Nº 1324.

La Paz, Enero de 1976

Cnl. DAEM. Hugo Badani Montaño
GERENTE GENERAL

Comando General del Ejército
Comando de Ingeniería del Ejército
BOLIVIA

Convocatoria a Propuestas 1/76

..El Comando de Ingeniería del Ejército, autorizado por Resolución Ministerial Nº 1759/75 del 2 de diciembre de 1975, convoca a propuestas para la provisión del siguiente equipo Liviano y Pesado, con destino a los Batallones de Ingeniería del Ejército:

EQUIPO LIVIANO

— 6 (seis) Camiones de estaca de 8 a 10 toneladas
—20 (veinte) Volquetas Diesel doble tracción 5 M3. de capacidad
— 6 (seis) Camionetas doble tracción 1.1/2 a 2 Tn.
— 2 (dos) Carros Cisterna (4.000 galones)
— 1 (uno) Camión Maestranza
— 4 (cuatro) Motosierras
— 4 (cuatro) Motobombas de 4"
— 1 (un) Microbús o camión torpedo capacidad 30 personas.

EQUIPO PESADO

— 4 (cuatro) Mototraíllas
— 2 (dos) Compactadoras vibradoras patas de cabra
— 2 (dos) Compactadoras Manuales
— 2 (dos) Compactadoras de neumáticos
— 2 (dos) Compactadoras de pisones
— 2 (dos) Tractores agrícolas
— 1 (una) Mezcladora rotativa para agregados

Las especificaciones técnicas Generales y Particulares serán proporcionadas en el Departamento G-4 del Comando de Ingeniería del Ejército.

Las propuestas deben presentarse en pliego cerrado con todas las formalidades de Ley, papel sellado, timbres y boleta de garantía, hasta el día 30 de enero de 1976, a horas 17.30 p.m., en el Departamento G-4 del Comando de Ingeniería del Ejército (Gran Cuartel General - Miraflores).

La Paz, 6 de enero de 1976

COMANDANTE DE INGENIERIA DEL EJERCITO

Está enfermo el Mariscal Tito

BELGRADO, 15 (AP).- El Presidente Josip Broz Tito, de 83 años, padece un resfrío y un ataque de ciática, informó hoy la agencia Tanjug.

La enfermedad de Tito, que según Tanjug necesitará un período de convalescencia, plantea la posibilidad de que su visita de estado a México prevista para fines de mes sea aplazada.

Tito, que cumplirá 84 años, en mayo, pasó más de tres semanas el año pasado en el balneario de Igalo en el Adriático para un tratamiento por su ciática.

Dijo después que había mejorado mucho y que regresaría al lugar.

Candidato presidencial demócrata acusó a Kissinger de "intervencionista obseso"

WASHINGTON, 15 (AP) - El senador Frank Church, un aspirante no declarado a la candidatura presidencial demócrata, acusó hoy al Secretario de Estado Henry A. Kissinger de ser "un intervencionista obseso".

Church, que preside la comisión que está investigando las actividades de la Agencia Central de Inteligencia dijo que Kissinger dispuso la intervención secreta en Angola contra el asesoramiento de la propia CIA y de la Secretaria de Estado.

Church dijo que la CIA se opuso a ese plan por considerar que era imposible mantener secreta una intromisión militar de la naturaleza que se planeaba.

Los Estados Unidos han programado unos 35 millones de dólares en apoyo de las dos facciones que se oponen al Movimiento Popular de Liberación de Angola, que cuenta con el apoyo logístico soviético y de efectivos cubanos.

Church dijo además que la decisión de intervenir en el conflicto de Angola lo que produjo la renuncia del director de la sección de asuntos africanos de la Secretaría de Estado, Nathaniel Davies.

Se dijo que Davis se opuso a la intervención militar, recomendando en cambio la acción diplomática. Es la primera vez que se vincula la renuncia presentada por Davis en septiembre pasado a la cuestión de Angola.

El diplomático que fue transferido luego a Ginebra se había desempeñado como embajador en Santiago de Chile durante el proceso que culminó con el golpe de estado que derrocó al Presidente Salvador Allende.

Kissinger presidió el llamado "Comité 40" que según una declaración del director de la CIA, William D. Colby, hecha en agosto de 1974, autorizó el uso secreto de ocho millones de dólares para abortar primero la elección de Allende y después de esta desestabilizar su régimen.

Colby dijo además que la CIA había destinado otros tres millones de dólares para ayudar al democrata cristiano Eduardo Frei en las elecciones de 1964.

Church criticó al mismo tiempo los recientes esfuerzos por suministrar unos seis millones de dólares al Partido Demócrata Cristiano de Italia.

"No estamos en el periodo de postguerra cuando se debió reconstruir la democracia europa de sus ruinas", afirmó el legislador. "Si a estas alturas el sistema político italiano es tan frágil y corrupto que no puede lograr el apoyo de su propio pueblo es estéril procurar sostenerlo con dádivas".

RENUNCIA. Nueva York (AP) - El Secretario de Trabajo, John Dunlop, derecha, aparece con el Presidente Gerald Ford en marzo de 1975. Dunlop presentó renuncia al cargo (Radiofoto AP)

Estudian en Roma realidad social de Latinoamérica

ROMA, 15 (IPS).- La realidad social de América Latina y el nuevo orden económico internacional es el tema del Segundo Seminario Interdisciplinario organizado aquí por la Asociación de Estudios Sociales Latinoamericanos (ASSLA) bajo los auspicios del Instituto Italo-latino-americano.

Presidido por el diplomático colombiano Gonzalo Bula Hoyos, Presidente del Consejo de la FAO, y por el profesor Pierángelo Catalano, Secretario General de ASSLA, el seminario reune a destacadas personalidades latinoamericanas y europeas. En su primera sesión intervino el Vicesecretario General del Instituto Italo-latinoamericano Franz Ondarza Linares, cuya relación introductoria sirve de base a los debates.

El seminario ha dividido su trabajo en tres grandes mesas redondas presididas por el catedrático Franco Ferrarotti, profesor de sociología de la universidad de Roma, el Presidente del Consejo de la FAO, Gonzalo Bula Hoyos, y el Subsecretario de Relaciones Exteriores de Italia, Luigi Granelli.

ACUSADO.- Washington (AP) - El Secretario de Estado, Henry Kissinger, fue acusado de "intervensionista", por el candidato a la presidencia demócrata. Kissinger anunció un nuevo viaje al exterior, esta vez a URSS para tratar asuntos sobre limitación de armas nucleares. (Radiofoto AP).

Uruguay acusó a URSS y Cuba de encabezar complot internacional

MONTEVIDEO, 15 (AP) - Uruguay acusó hoy formalmente a la Unión Soviética y a Cuba de encabezar un "complot internacional contra el país" y suministrar armas, adoctrinamiento e instrucción militar a grupos sediciosos comunistas que operan aquí.

Según observadores diplomáticos, la declaración oficial coloca "en un punto casi crítico" las frágiles relaciones entre Uruguay y la URSS, y aumentan las posibilidades de una fricción diplomática con ese país, Uruguay no tiene relaciones con Cuba.

"Uruguay tiene hechos, declaraciones, pruebas materiales que rompen los ojos y que incriminan a Moscú y La Habana, dice un comunicado de las Fuerzas Armadas y policiales emitido hoy.

El comunicado responde a afirmaciones hechas recientemente en el exterior por Rodney Arismendi, ex secretario General del proscrito Partido Comunista uruguayo.

Las fuerzas de seguridad dicen que Arismendi, que vive en Moscú, intensificó sus ataques contra el Uruguay "luego que las fuerzas conjuntas pusieron al descubierto el aparato subversivo del comunismo vernáculo".

"Habla (Arismendi) de miles de personas detenidas, cuando la realidad es que han sido detenidos sólo los integrantes del aparato armado y conspirativo del comunismo, que delinquen contra el país. De los restantes las fuerzas conjuntas no se ocupan y esperan que, como los tres salieron a la opinión pública, comprende su tremendo error y remeguen de la ideología marxista leninista" dice el comunicado.

Días pasados las autoridades presentaron por televisión a tres detenidos quienes dijeron haber sido engañados por los comunistas que valiéndose de la amistad y luego de la intimidación, los obligaron a ocultar armas e instrumental quirúrgico en sus domicilios.

Las fuerzas conjuntas atribuyen a Arismendi haber dicho por radio Moscú que esos tres detenidos "prefieren su infame pellejo a la filosofía comunista... y no son representantes genuinos del partido". Arismendi habría calificado en cambio como tales a José Luis Massera y Vladimir Turiansky, altos dirigentes arrestados aquí hace poco.

Sin embargo Massera y Turiansky y otros dirigentes importantes han sido explícitos en sus declaraciones", dice el comunicado militar.

Bandera falangista ondeaba en campamento de palestinos

DBAYEH, LIBANO, 15 (AFP).- La bandera de los falangistas ondeaba hoy en el campamento palestino de Dbayeh en donde se produjeron escenas humillantes para los árabes derrotados por los cristianos.

Los milicianos cristianos se paseaban hoy con evidente ufanía y metralleta en riestre por las calles del campamento ante una población palestina silenciosa y atemorizada.

Con periodistas por testigos, los invasores falangistas hicieron gala de su poderío amonestando a gritos o lanzando toda clase de órdenes a los habitantes del campamento.

Estos sufrieron otra humillación cuando docenas de libaneses subieron desde Beirut hasta el campamento para "ver a los vencidos".

Con un desparpajo que molestó a los árabes, estos "turistas" fotografiaron a los cadáveres amontonados delante de la iglesia, rodeados de mujeres en llanto.

Sólo algunas casas fueron destruidas. Ancianos y mujeres recuperaban entre los escombros todo lo que podía ser recuperado.

El campamento no estaba preparado para sufrir un asedio. Al contrario de lo que ocurre en otros campamentos palestinos, aquí no había ni trincheras, ni barricadas, ni puestos de vigilancia.

La mayoría de sus habitantes eran palestinos de religión cristiana y el campamento había sido fundado hace veinte años por una misión pontificia.

Gabinete español busca una solución a problema laboral

MADRID, 15 (AP) - El gabinete sostuvo hoy una reunión de emergencia para buscar una solución a los problemas laborales nacionales - a los que se suman las demandas políticas de agrupaciones izquierdistas- que han paralizado a docenas de fábricas y dejado inactivos a un cuarto millón de obreros.

Con anterioridad el Primer Ministro Carlos Arias Navarro conferenció con el Rey Juan Carlos y se dijo que el monarca pidió que se encuentre pronto una solución.

El gobierno ha dicho que permitirá demandas obreras puramente económicas, pero que no cederá ante las exigencias de grupos subversivos que pretendan minar su autoridad.

Los panfletos izquierdistas distribuidos durante las huelgas dicen que nada ha cambiado en España después del fallecimiento del generalísimo Francisco Franco y exhortan a los españoles a unirse en el esfuerzo común para hacer de España "una democracia".

Hasta ahora la policía de choque sólo ha intervenido para dispersar manifestaciones cuando el orden público ha sido perturbado o se han gritado lemas contra el gobierno.

Informes extraoficiales dicen que unas cien personas han sido detenidas en el país desde que hace dos semanas comenzaron los paros y huelgas en ostensible demanda de más salario. Estos conflictos han ocasionado pérdidas que extraoficialmente son calculadas en más de 120 millones de dólares.

Las huelgas constituyen una novedad para los españoles, pues estuvieron prohibidas durante los 36 años de gobierno de Franco so pena de despido o encarcelamiento.

Algunas fuentes dicen que el gobierno reformista de Arias Navarro podría aliviar un tanto las limitaciones sobre los aumentos de salarios que se establecieron a un nivel comparativo con el índice de inflación y que los huelguistas y sus dirigentes consideran insuficiente.

El Presidente del Consejo Nacional del Trabajo (CNT) dice que esas limitaciones a los salarios son "antisociales e inoportunas) y un factor negativo en la liberalización política que el nuevo gobierno desea.

Por otra parte el ministro de sindicatos, Rodolfo Martín Villa, dijo que apoya las regulaciones sobre los derechos de los huelguistas de reunirse, pero que mantiene el propósito de actuar para impedir pares ilícitos en los servicios públicos.

Las huelgas han causado su efecto más dañino en la zona industrial madrileña, dejando inactivos a 75.000 trabajadores - en su mayoría metalúrgicos, automovilísticos y de la industria de la construcción.

AMIGOS, Vancouver 15 (AP) - Una de las muchas ardillas del parque Stanley, encuentra un amigo, el señor Lucien Letorneau, que frecuentemente pasea por el parque y suele dar de comer a las ardillas. (Radiofoto AP).

Accesorios para calderos

Quemadores a petróleo.Válvulas de seguridad. Transformadores de corrientes de 220 V a 10.000 Voltios. Termostatos - Presostatos, Electrodos - Manómetros etc.

Ref.: Teléfonos 54832 - 41411
Casilla 1714 La Paz.

Gerente Comercial

Firma importadora necesita Gerente Comercial con 5 años de experiencia mínima. Enviar certificados y adjuntar fotografías a casilla 1860 La Paz.

Volqueta "Mercedes Benz"

Ultimo modelo, totalmente nuevo, vendo o permuto Ref.: Tel. 58060

INGENIERO MECANICO

Requiere importante empresa para su Planta en la localidad de Warnes.

Remitir Curriculum Vitae a casilla 1759, Santa Cruz.

Colegio Evangélico Metodista

Instituto Americano

Departamento Comercio

COMUNICADO

Se comunica a los señores padres de familia:

1º.- Aún existen algunas vacancias para el Primer curso de la sección Comercio, turno de la mañana que podrán ser cubiertas hasta el 19 del presente.

2º Los exámenes de ingreso para las alumnas postulantes al Primer curso, se realizarán el día Martes 20 del presente a horas 9.00 (a.m.) en el local de la misma Sección y sólo en la materia de Inglés.

3º Asimismo se comunica que el presente año funcionará el curso de 1er. Grado para Secretarios Ejecutivos, en el turno vespertino.

Mayores informes en la Secretaría del Departamento Comercio, en Landaeta y Héroes del Acre.

La Paz, enero 14 de 1976

La Dirección General

Importante empresa en expansión

Necesita persona dinámica para Agente en ciudad de La Paz. preferible disponga local de exposición de ventas u oficinas.

Remuneración a convenir.

Tratar en horario oficina. Hotel Oriental, Sr. Vargas.

Necesito depósito amplio

Urgente necesito amplio depósito preferible algo céntrico, pago alquileres adelantados. Ref. fono 63638
Murillo 1042.

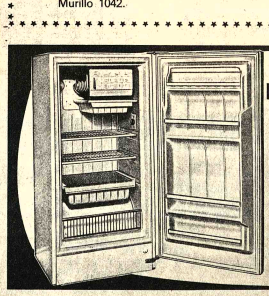

El verdadedero frio lo proporciona

Suavex

Distintos modelos y capacidades

Macdonald & Co. (Bolivia) S.A.

SUCS: Oruro, Cochabamba, Santa Cruz, Potosí, Sucre, Tarija
VENTAS: Juan de la Riva esq. Loayza - La Paz

Atención Santa Cruz necesitamos

Maquinista Sierra Cinta

Entrevistas a partir día Viernes 6 Hrs. 9.00 MADEXPORT - Hotel Santa Cruz.

"Empresa Agrícola Industrial"

"Necesita llenar cargo de Contralor. Edad máxima 35 años. Experiencia mínima 3 años en Administración de Empresas.

Enviar solicitud y pretensiones a: Casilla 449 - La Paz".

Instituto Integral de Educación "Príncipe de Paz" Mixto

Colegio Cristiano. Juan de la Riva 1567

Sólida y garantizada educación moral, espiritual, intelectual, orientación vocacional, profesional, productiva, industrial y empresarial, para la formación bien equilibrada de sus alumnos. A NIVEL DE INTEGRACION Y DESARROLLO DEL PAIS EN FUNCION ESPECIALIZADA Y META PEDAGOGICA-CLASES INTENSIVAS con dos profesores por materia en Matemáticas, Física, Química General e Industrial y SICOTECNIA - PROGRAMA PRE - FACULTATIVO todo Nivel Medio.

De conformidad con disposiciones superiores de educación (15 al 30 de enero en curso), recibe:

INSCRIPCIONES ESCOLARES DIURNO Y VESPERTINO 1976

BASICO 1º a 5º - INTERMEDIO 1º a 3º - MEDIO 1º a 4º grados.
BASICO VESPERTINO - Gratuito con profesores Normalistas.

PAPEL BOND 63 Grs.
Resma •67x87• Calidad 'Simão' AHORA Sb. 405.-
SETCOLOR Indaburo 1184-Tel. 57653

COBEE
CIA. BOLIVIANA DE ENERGIA ELECTRICA S.A. Bolivian Power Co.

Provisión de verduras

La Compañía Boliviana de Energía Eléctrica llama a PROPUESTAS para la provisión de verduras para el personal del Valle de Zongo (300 personas estimado) para entregar semanalmente en las oficinas de COBEE en la Avenida Montes esquina Uruguay.

Las propuestas deberán ser presentadas en sobre cerrado hasta el día 20 del presente mes, dirigido a Gerencia Divisional bajo el rótulo de PROVISION DE VERDURAS en nuestras oficinas de la Plaza Venezuela No. 160 o a la casilla No. 353.

Para más informes dirigirse a oficina Personal en Plaza Venezuela.

Teléfonos Automáticos de La Paz, S.A.

EDICION DE LA GUIA TELEFONICA

Teléfonos Automáticos de La Paz, S.A., comunica que, a partir del día de hoy, 15 de enero, funcionarios de la firma GUITEL iniciarán los trabajos destinados a la edición de la Guía Telefónica de la ciudad de La Paz.

En consecuencia, TASA encarece a todas las instituciones, empresas comerciales e industriales y, abonados en general, prestarles la cooperación necesaria, exigiendo previamente la credencial otorgada por TASA.

La Paz, enero de 1976

DEPARTAMENTO DE RELACIONES PUBLICAS

Una mujer tiene dos posibilidades para conservar sus manos suaves y cuidadas:

Dejar de trabajar o usar

atrix

El Guante Invisible

atrix crema barrera

A SU ALCANCE EN: PERFUMERIAS, FARMACIAS Y EN SU TIENDA FAVORITA

VENTAS AL POR MAYOR EN:

HANSA LTDA. La firma boliviana de su confianza con más de 65 años al servicio del país

Departamento Mercaderias Tel. 50878 Yanacocha Esq. Mercado

Sucursales: COCHABAMBA-ORURO-POTOSI-SANTA CRUZ-SUCRE-CAMIRI-TARIJA-TUPIZA-VILLAZON

Gutiérrez V.M. retorna a Chile llevando nuevas instrucciones

- RETORNA A CHILE.- El Embajador Guillermo Gutiérrez Vea Murguía confirmó ayer que el domingo retornará a Chile con nuevas instrucciones para proseguir las negociaciones tendientes a una solución del problema marítimo de Bolivia. Gutiérrez Vea Murguía viajará hasta Arica junto a un grupo de autoridades universitarias que visitarán el corredor ofrecido por Chile.

El Embajador Guillermo Gutiérrez Vea Murguía retornará el domingo a Chile con instrucciones para proseguir, en su segunda fase, las negociaciones tendente a lograr una solución al problema de enclaustramiento geográfico de Bolivia, en base al planteamiento nacional y a la respuesta chilena que involucra el trueque de un corredor al Océano Pacífico por otro territorio.

Gutiérrez fue recibido ayer por el Presidente Hugo Banzer Suárez. La conversación en el despacho presidencial se cumplió entre Hs. 11 y las 12. Al abandonar Palacio el diplomático explicó que "se trató de una reunión normal y rutinaria", sobre la que no había nada que informar.

Ante consultas periodísticas, el Embajador comunicó que retornará a Chile el domingo y que espera recibir las instrucciones del Presidente y del Canciller hoy o mañana sábado. Guillermo Gutiérrez viajará hasta Arica con un grupo de autoridades universitarias que visitará ese puerto y la costa ofrecida para el trueque de territorios.

Consultado sobre el hecho de que algunos estudiosos han recordado que la solución al problema de enclaustramiento, en base a un corredor marítimo ya fue propuesta en 1920 y que Bolivia la juzgó inconveniente, Gutiérrez expresó que es respetuoso del criterio expuesto por internacionalistas y que esas observaciones pueden ser útiles. Agregó, sin embargo, que es preciso tener en cuenta que la historia es dinámica y que en consecuencia no puede decirse que 1920 sea igual a 1976 u otro tiempo.

Al requerirse la opinión del diplomático en torno a publicaciones provenientes de Arica, en las que se estima que el convenio o contrato boliviano-chileno concretando el trueque territorial sera firmado el 23 de marzo del presente año, respondió que considera aventurado fijar fechas.

Sobre el trabajo de evaluación de la respuesta y planteamientos chilenos, el entrevistado dijo que esa tarea continúa siendo cumplida por el Presidente de la República y el Consejo Nacional Marítimo. El Embajador no quiso adelantar nada sobre esta tarea pero señaló que el Gral. Hugo Banzer Suárez seguramente dará a conocer oportunamente a la opinión pública nacional las determinaciones que se tomen en la segunda fase de negociaciones.

Banzer informó en Cochabamba sobre negociaciones marítimas

COCHABAMBA, 15 (PRESENCIA).- El Presidente de la República explicó esta tarde los alcances de las negociaciones que sostiene su Gobierno con el de Chile, a fin de obtener una salida soberana al mar para Bolivia.

Las explicaciones tuvieron lugar luego del sorpresivo arribo a esta capital del Gral. Banzer, quien vino acompañado del Canciller Guzmán Soriano.

El escenario de la reunión fue el salón prefectural, a donde acudieron representantes de agrupaciones cívicas, autoridades militares y políticas.

Concluida la sesión, el Canciller de la República explicó que estas reuniones eran fruto del deseo del Gral. Banzer de informar ampliamente en todos los distritos sobre el problema marítimo.

Afirmó que la nueva organización nacional marítima contará con representantes de todos los departamentos, sin aclarar en que forma serán nombradas esas representaciones.

Calificó como "especulaciones" las informaciones sobre desplazamientos militares chilenos en la frontera con Bolivia, porque "no se sabía nada oficial". Pobladores fronterizos dieron cuenta hace algunos días sobre esos desplazamientos chilenos.

Consorcio brasileño de exportadores inaugura exposición en Santa Cruz

..El Consorcio Industrial Brasileño de Exportadores "CIBRAEX", inaugura hoy en la ciudad de Santa Cruz, la primera exposición denominada "Expo Piloto /76".

De acuerdo a la información proporcionada a PRESENCIA, la primera exposición "CIBRAEX/BOLIVIA" "forma parte de la política para 1976 que considera a Bolivia como uno de los principales mercados para los productos de las firmas componentes del consorcio; es también un homenaje a los excelentes resultados obtenidos en este país en el año 1975".

La finalidad de esta exposición, es mostrar a todos los importadores bolivianos, los nuevos lanzamientos del año 1976 de las 14 industrias que componen el Consorcio "CIBRAEX".

Por otra parte, señala la información, la exposición busca ofrecer a los clientes bolivianos las mejores condiciones para analizar los nuevos productos, así como establecer las programaciones para el presente año.

ANTECEDENTES.-

El Consorcio "CIBRAEX" fue fundado en septiembre del año 1973 por un grupo de 14 empresas, cuyo principal objetivo era introducir sus productos en el mercado externo, siguiendo las modernas técnicas de comercialización para el exterior, principalmente los mercados latino y centroamericanos y del Caribe.

La información señala que los industriales exportadores brasileños no son intermediarios y prestan un eficiente servicio en el campo administrativo, mantienen intensa relación con los clientes para proporcionar asesoramiento y atención para los importaciones, asistencia técnica en la instalación de repuestos, verticalización de las ventas y, como norma de la empresa, se respeta las exclusividades de marcas concedidas en Bolivia a cada distribuidor".

ACTIVIDADES

A fines de 1973, con la finalidad de atender las necesidades de la política comercial, el consorcio "CIBRAEX" inauguró en Panamá una exposición con carácter permanente, desde donde fueron introducidos los productos a Centro América y el Caribe; durante 1974 se divulgó la imagen de todas las empresas asociadas y sus productos.

En 1975, dando cumplimiento a invitaciones especiales, el consorcio participó en importantes exposiciones como la XII Feria Internacional de Argel y la IV Feria de Guayaquil, Ecuador, habiendo logrado en el área de comercialización óptimos resultados, que se traducen en la exportación de millones de productos, y en la inauguración de nuevas instalaciones.

Las perspectivas para el presente año -según la información- son halagadoras. Las exportaciones podrían aumentar por lo menos en un 200 por ciento con relación al año 1975.

Dentro de este plan, la "EXPO PILOTO/76" para Bolivia, es sólo el inicio de otras actividades que cuentan con el apoyo integral de Itamaraty en Brasilia y del Consulado y Embajada del Brasil en Bolivia.

LAS EMPRESAS

Las empresas y productos que estarán presentes en la exposición que se inaugura mañana en la ciudad de Santa Cruz en uno de los salones del hotel "Los Tajibos", son los siguientes:

Anemotérmica, Ingeniería Industria Ltda: Extractores de Aire para residencias.

Aluminio Fulgor, S.A.: Artefactos de aluminio, olla de presión.

Etera S.A., Instalaciones Industriais: Piletas lavaderos y tanques lava-ropas en acero inoxidable.

Expambox, Industria Metalúrgica Ltda.: Botiquines para baño, en acero inoxidable y complementos sanitarios.

Gazarra S.A. Industrias Metalúrgicas: Artefactos de metal y utensilios domésticos.

Italdiamant Metalúrgica Ltda.: Artículos de pulido en general.

Industria e Comércio Dako do Brasil, S.A.: Cocinas a gas para uso doméstico e industrial.

Kilditon S.A., Industria e Comercio: Calentadores de agua continúa, eléctricos y automáticos.

Mangels Industrial S.A.: Garrafas para gas licuado de petróleo: chapas de acero.

Manchester Industrial Eletrônica S.A.: Televisores, radios de mesa.

Metal Yanes, S.A. Industria y Comércio: Válvulas, registradores, utensilios domésticos para gas.

Metalúrgica Cofega Ltda.: Planchas eléctricas y a carbón.

Orniex S.A. Organização Nacional de Importacao e Exportacao: Productos de limpieza.

No se observan disposiciones en las inscripciones escolares

Casi ningún colegio cumple las disposiciones de las autoridades educativas con motivo de las inscripciones escolares. El precio de la matrícula en los colegios fiscales fue fijado en $b. 10, pero la mayoría de tales establecimientos, arguyendo diversos motivos eleva la suma establecida.

Los representantes de la prensa comprobaron ayer una serie de irregularidades tanto en los colegios privados como en los fiscales. Las asociaciones de padres de familia arbitrariamente decidieron el cobro de sumas extras que servirán -dijeron- para reparar los establecimientos fiscales; mientras que en los particulares serán destinados al funcionamiento y las necesidades de la gestión que cumplen.

En las puertas de los colegios fiscales, especialmente en aquellos que gozan de tradición, los padres de familia hicieron "colas" con 24 horas de anticipación, durmiendo a la intemperie y soportando la inclemencia del tiempo.

En el "Liceo La Paz", de acuerdo a las informaciones prestadas por su cuerpo docente, para el ciclo medio no existen vacancias; por lo tanto las ahumnas nuevas no tienen ninguna posibilidad de ingresar al mencionado establecimiento fiscal. Las autoridades educativas, pese a haber anunciado que vigilarían la realización de las inscripciones, no se presentaron en los colegios ayer.

En el Colegio Don Bosco el Director del ciclo fiscal R.P. Ariano, informó que los alumnos que ingresan a ese ciclo solo pagan el import de $b. 30, mientras que en la parte privada la matricula cuesta más $b. 100 más el importe de un mes de pensión, que a pesar de ser de primera categoria solo alcanza a 160 pesos bolivianos, no hay cobro adicional y por lo tanto se podría afirmar que es el único establecimiento que cumple las disposiciones gubernamentales.

En la Escuela México, por disposición de las autoridades y sin mayor explicación, fue abolido el ciclo intermedio, perjudicando de esta manera a numerosos padres de familia y estudiantes.

Por otra parte, dos colegios privados de religiosas prohibieron el ingreso de inspectores y periodistas, arguyendo que "ellas estaban cumpliendo con las disposiciones emitidas por las autoridades educativas. Muchos de los padres de familia que recurrieron a esos establecimientos se negaron a proporcionar datos sobre las inscripciones. Sin embargo, uno de ellos manifestó que se realizaban cobros indebidos.

Hoy se cumplirá la segunda jornada de inscripciones en los colegios del país, los tres primeros días han sido destinados a los primeros grados. Según las autoridades "seguirá el control riguroso".

- INMENSAS COLAS.- Los padres de familia formaron inmensas colas con el propósito de inscribir a sus hijos en colegios fiscales y particulares. Muchos de los padres que durmieron a la intemperie, se sacrificaron sin motivo porque cuando llegaron a la mesa de inscripción se les negó toda posibilidad. Las dos fotografías muestran una parte de la gente que esperaba su turno para inscribir a sus hijos.

El año pasado egresaron de la UMSA 408 profesionales

..Según las estadísticas del Departamento de Títulos de la Universidad Mayor de San Andrés, cuatrocientos ocho profesionales recibieron el correspondiente título académico en el curso del año pasado.

Del total anotado, 332 son varones y 76 mujeres. La facultad que menos títulos entregó, fue la de Humanidades y Ciencias de la Educación, en la que sólo una dama obtuvo el grado de licenciada en Historia; mientras que en la facultad de Ciencias de la Salud egresaron 178, de los cuales 119 obtuvieron el título de médico cirujano.

De las Facultades de Ciencias Políticas, Económicas y Sociales egresaron 121 estudiantes, 56 de la de Tecnología, 27 de Ciencias Puras y Naturales, 13 de Arquitectura y Urbanismo y 12 del Instituto Politécnico.

El mayor número de egresados mujeres corresponde a la carrera de Farmacia y Bioquímica con catorce profesionales. Entre los varones, 111 obtuvieron el título de médico cirujano; les siguen los ingenieros civiles con 30 y los licenciados en Derecho y Ciencias Políticas que fueron 27.

En cada una de las facultades, el mayor número de egresados corresponde a las siguientes carreras: Ciencias Sociales: 34 licenciados en Derecho y Ciencias Políticas; 25 auditores financieros y 25 economistas; Salud: 119 médicos y 28 odontólogos; Tecnología: 30 ingenieros civiles; Ciencias Puras y Naturales: 14 geólogos; Arquitectura: 13 arquitectos urbanistas y en el Instituto Politécnico 7 técnicos en construcciones.

DIRECTOR DE ESTUDIOS EN FACULTAD DE SOCIALES

El Decano de la Facultad de Ciencias Económicas y Sociales de la Universidad Mayor de San Andrés posesionó como nuevo Director de Estudios al Lic. Oscar Arzabe Ariscurinaga. El profesional agradeció la designación, comprometiendo su concurso al servicio de la UMSA.

Oruro pedirá ayuda para resolver sus problemas

..**ORURO, 14 (PRESENCIA).-** Oruro, al recordar el próximo 10 de febrero un nuevo aniversario de su efemérides cívica, demandará del Presidente de la República ayuda para dos problemas que sus autoridades consideran de prioritaria solución. Uno es de carácter urbano, otro de índole regional. El primero se refiere al pavimentado de la avenida "Cochabamba"; el segundo se relaciona con el dragado del lecho del río Desaguadero.

La decisión fue adoptada hoy, en el curso de una reunión que sostuvieron el Prefecto del Departamento, general Angel Quintanilla Velasco, el Alcalde Municipal, Enrique Miralles; el Comandante de la Segunda División de Ejército, general Gastón Gámbale Dulon; el Presidente de la Corporación de Desarrollo de Oruro, coronel Antonio Obando; y el representante de la Corte Superior del Distrito, doctor Guillermo Liendo.

AVENIDA COCHABAMBA

Con el respaldo de las autoridades distritales, la Comuna y CORDEOR, se reactualizará el proyecto de pavimentación de la avenida "Cochabamba". Para fines de este mes se tratará de tener lista la carpeta correspondiente, de manera que pueda presentarse, con la oportunidad necesaria, al Primer Mandatario de la Nación.

Para la pavimentación de la citada arteria se contó con el ofrecimiento de ayuda económica, de parte de un organismo gubernamental; sin embargo esa cooperación se perdió debido a la negligencia de una de las anteriores gestiones municipales. La avenida "Cochabamba", destinada -según el proyecto- a ser una de las más hermosas, amplias y extensas de Oruro, actualmente se encuentra convertida en un gigantesco lodazal y depósito de aguas pútridas.

DRAGADO

La segunda petición que se hará al general Hugo Banzer Suárez, será un aporte para la adquisición de una draga, destinada a evitar por lo menos en parte, los desbordes del río Desaguadero, durante la época de lluvias, mientras se emprenda una canalización total y definitiva.

Pronóstico del tiempo

CIUDAD DE LA PAZ.- Presentará cielo cubierto a nublado con probables precipitaciones en horas de la mañana, poco cambio de temperatura, vientos del Noroeste.

TEMPERATURA MAXIMA PRONOSTICADA DE 14.0 a 16.0 grados.

TEMPERATURA MINIMA PRONOSTICADA DE 3.0 a 5.0 grados.

EL ALTO DE LA PAZ TEMPERATURA MAXIMA PRONOSTICADA DE 11.0 a 13.0 grados.

TEMPERATURA MINIMA PRONOSTICADA DE 1.0 a 3.0 grados.

BENI, PANDO Y NORTE DE LA PAZ.- Presentarán cielos cubiertos a nublados con precipitaciones especialmente en horas de la mañana, poco cambio de temperatura, vientos del Noroeste.

ALTIPLANO, VALLES Y TIERRAS ALTAS.- Cielos cubiertos a nublados con precipitaciones aisladas, poco cambio de temperatura, vientos de dirección variable. **LLANOS ORIENTALES Y TIERRAS BAJAS SUD.** Cielos nublados a poco nubosos, precipitaciones ligeras en Llanos Orientales, poco cambio de temperaturas, vientos del Noroeste.

SITUACION SINOPTICA.- Frente frío débil estabilizado en Sector Norte de Camiri.

AGRADECIMIENTO.- Componentes de la Federación Departamental de Cooperativas de Transporte de La Paz y sus familiares se hicieron presentes ayer en Palacio de Gobierno y en la Plaza Murillo para agradecer al Presidente Banzer su cooperación para la compra de modernos omnibuses "Mercedez Benz", para servicios interdepartamentales y urbanos.

Arturo Ruescas, representante de los cooperativistas expresó "He aquí Sr. Presidente, los motorizados que han de dar ocupación a cientos de choferes de Bolivia y han de aliviar la situación económica de modestas familias de transportistas". Añadió que ellos pasaron de ser asalariados a propietarios en cooperativa "gracias al clima de orden, paz y trabajo creado por el Gobierno". Recordó que fueron los transportistas quienes contribuyeron a evitar una inflación aceptando absorber el alza en el precio de los carburantes.

El Presidente Banzer que recibió una medalla de reconocimiento manifestó a su vez que era un día de regocijo porque el sector de transportistas dinamiza la economía del país. Agregó que el propósito de su gobierno es el de "trabajar permanentemente para que todos los buenos bolivianos mejoren sus condiciones de vida".

En torno a las negociaciones con Chile, el Primer Mandatario aseguró que no se pretenden victorias personales y que si se retorna al mar, será un logro del pueblo boliviano.

El Gral. Banzer, después del acto cumplido en Palacio salió a los balcones para observar los vehículos.

Trabajadores de una empresa petrolera reclaman pago de beneficios sociales

..Aproximadamente mil trabajadores solicitan la cancelación de sus beneficios sociales a la Pisco Petroleum Industry Company Ltd., empresa norteamericana que los dejó cesantes por haber concluido sus labores de sismología en Pando, como contratista de la Sun Oil en las concesiones que ésta tiene en el departamento mencionado.

Una comisión de esos trabajadores hizo conocer a PRESENCIA los motivos de la cesantía.

El retiro de los numerosos trabajadores se produjo el 30 de agosto pasado; figuran entre ellos obreros que prestaron servicios de seis a once meses.

Los cesantes pertenecen a varios distritos, como Guayaramerín, Cobija, Riberalta, Trinidad, La Paz, Cochabamba y otros, cuyos sueldos han fluctuado entre 2.700 a 3.000 pesos por mes, incluidas las horas extraordinarias y feriados.

Los comisionados manifestaron que, no obstante el tiempo transcurrido y las gestiones que se han realizado, hasta ahora no han podido lograr que la Petroleum Industry Company Ltd. les haga la cancelación de los beneficios que les corresponde.

El caso ha sido dado a conocer a las autoridades del Ministerio del Trabajo y Asuntos Laborales, las que, dispusieron que la nombrada empresa haga los pagos; a pesar de esta disposición, la empresa ha alegado que no corresponde tal acción.

Los trabajadores han solicitado una conminatoria de parte del Ministerio del Trabajo para hacer cumplir la cancelación reclamada, que no debe aplazarse debido a que se trata de gente que no cuenta con recursos para subsistir ni con fuentes de trabajo.

La situación se torna mas difícil porque gran parte de esas personas tiene problemas de salud, especialmente los obreros de los valles y altiplano que han desarrollado su labor en zonas inhóspitas próximas a las fronteras con Perú y Brasil.

Los integrantes de la comisión hicieron notar que la Pisco Petroleum Industry Company Ltd. al aceptar los servicios del obrero le hacía firmar un papel "en blanco", sin informarle el fin del mismo.

Las disposiciones legales vigentes en materia laboral reconocen a toda persona que prestó servicios por más de 90 días el derecho de desahucio, equivalente a tres meses de sueldo; más las duodécimas correspondientes a cada uno de los meses de trabajo tanto en lo que toca a indemnización como por aguinaldo y prima anual, siempre que en este último caso se comprueben utilidades.

Té AMANCAY Té CARDIACO

Caja del Magisterio Fiscal aumentó rentas a sus afiliados desde 1975

El incremento de las rentas hasta el monto del 22% en favor de los maestros del sector pasivo fue la solución positiva a uno de los más delicados problemas planteados a la Caja Complementaria de Seguridad Social del Magisterio, según informó ayer el Director Nacional de la entidad, Alejandro Quiroz H., durante la conferencia de prensa que ofreció en su despacho, para hacer conocer las labores durante el año 1975.

Otro punto contenido en el informe del Director de la CCSSMF fue el relativo al estudio matemático actuarial que se mandó elaborar a una firma responsable, previa consulta al Instituto Boliviano de Seguridad Social. El estudio tiene la finalidad de determinar la situación económ-financiera de la entidad, que forma parte de la seguridad social del país.

PRESTAMOS PARA VIVIENDA

Otra acción realizada durante 1975, en la CCSSMF fue la de autorizar el incremento de $b. 30.000, $b. 40.000.- y $b. 50.000.- en los montos fijados para construcción, ampliación y conclusión de viviendas del magisterio fiscal pasivo.

LIBRETAS ESCOLARES

Recordó el Director de la Caja del Magisterio Fiscal que la recaudación por la venta de libretas escolares corre a cargo de esta entidad social, con destino al financiamiento de los bonos de jerarquización que se otorga a rentistas que ocuparon determinadas situaciones en el ramo de la educación.

De acuerdo con instrucciones del Ministerio de Educación, se imprimieron las libretas escolares y se las remitió a todos los distritos del país para su venta, pero correcciones posteriores de las autoridades del ramo obligaron a elaborar nuevos formatos e imprimir las nuevas libretas actuales, lo cual significó una considerable pérdida a la entidad , erogación que fue absorbida por la Caja a fin de evitar problemas al Supremo Gobierno.

INMUEBLE ADQUIRIDO

Por D.S. 12802, se dispuso la adquisición de un inmueble en la ciudad de Santa Cruz, por la suma de $b. 700.000.- y en vista de las condiciones favorables de la compra, la operación fue aprobada por los Ministerios de Salud Pública y de Educación y Cultura. El edificio está destinado a las oficiana de la CCSSMF en este distrito.

FUENTE DE INGRESOS

La principal fuente de ingresos de la Caja Complementaria del Magisterio Fiscal son los préstamos a sus afiliados con la garantía de sus haberes. En este item colabora el Centro Nacional de Computación. Este organismo está realizando desde 1975 el procesamiento electronico de datos de los préstamos.

COMPRA DE UNA IMPRENTA

En 1974 se compró para la CCSSMF la imprenta Offset por la suma de $b. 1.100.000.- con dos objetivos: el capacitabilidad y el de programa socio-educativo. El primero cumple con la impresión de libretas escolares y formularios de uso constante; el segundo objetivo haciendo posible la impresión de libros de texto para profesores que así trasuntan su valiosa experiencia en el ejercicio de la docencia.

SEGURO DE CESANTIA

El Director Nacional de la CCSSMF informó, finalmente, que había planteado en 1975 al Ministro de Previsión Social y Salud Pública, la necesidad de implantar un seguro de cesantía, generado en recursos del propio magisterio activo. Todavía no se ha dispuesto el seguro en vista de que el proyecto se encuentra en estudio en CONEPLAN.

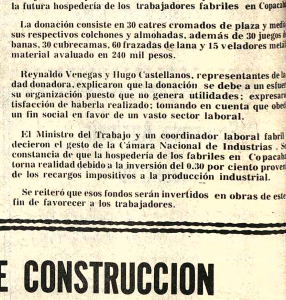

- DONACION DE FABRILES.- En la fotografía se ve al Ministro del Trabajo y a representantes de la Cámara Nacional de Industrias junto a una parte del material donado por esta entidad, para la futura hospedería de los trabajadores fabriles en Copacabana.

La donación consiste en 30 catres cromados de plaza y media con sus respectivos colchones y almohadas, además de 30 juegos de sabanas, 30 cubrecamas, 60 frazadas de lana y 15 veladores metálicos, material avaluado en 240 mil pesos.

Reynaldo Venegas y Hugo Castellanos, **representantes de la entidad donadora, explicaron que la donación se debe a una labor social que organización puesto que no genera utilidades; expresando satisfacción de haberla realizado; tomando en cuenta que obedece a un fin social en favor de un vasto sector laboral.**

El Ministro del Trabajo y un coordinador laboral fabril agradecieron el gesto de la Cámara Nacional de Industrias. Se mostró la constancia de que la hospedería de los fabriles en Copacabana se torna realidad debido a la inversión del 0.30 por ciento proveniente de los recargos impositivos a la producción industrial.

Se reiteró que esos fondos serán invertidos en obras de este tipo con fin de favorecer a los trabajadores.

FIERRO DE CONSTRUCCION

TUPAC LTDA. Recibirá dentro de 30 días fierro de construcción de alta resistencia en las siguientes medidas:

6 mm.
10 mm.
16 mm.
18 mm.
26 mm.

RESERVE CON ANTICIPACION SU PEDIDO A:

Calle: Reyes Ortiz No. 65

Fonos: 21194-55740

La Paz

BID otorga...

(Viene de la página 1)

comprende la Paz-Cotapata, 45 kilómetros, más la construcción de 19 puentes que están contemplados en el diseño final de esta importante carretera.

Finalmente, manifestó que dentro de dos semanas podrá hacer conocer en forma oficial y detallada la fecha de llegada del Presidente del BID y la agenda a la que se sujetará su visita al país.

Edificios para las Cortes se construirán con apoyo oficial

El Presidente de la República prometió el apoyo del Gobierno a fin de que el Poder Judicial pueda llevar a cabo la construcción de edificios de las Cortes Superiores del Distrito del país, dijo a PRESENCIA el Dr. Ernesto David Pereira al saludarse en el Palacio de Gobierno. El Magistrado Inspector visitó al Gral. Hugo Banzer en compañía del Dr. Raúl Romero Linares. Presidente de la Corte Suprema de Justicia.

Los Magistrados de la Corte Suprema recibidos en audiencia por el Primer Mandatario de la Nación presentaron un informe sobre las actividades desarrolladas por el tercer poder del Estado. Los visitantes cumpliendo una misión oficial encomendada por la Suprema de Justicia, presentaron los saludos del Poder Judicial al Presidente.

Durante la reunión fueron analizados varios problemas, en particular los relacionados con la infraestructura judicial. Luego el Dr. Romero Linares y luego el Dr. Pereira, consideraron en la urgencia de solucionar el problema de infraestructura que afecta a este poder. El Presidente Hugo Banzer ofreció el apoyo decidido del gobierno para iniciar la construcción de los edificios de las Cortes Superiores del Distrito tanto de La Paz como de Tarija, expresó el Dr. Ernesto David Pereira. Luego comenzará la construcción de los edificios de las demás Cortes Judiciales del país.

Añadió el Dr. Pereira que el Primer Mandatario de la Nación puso la mejor predisposición para dotar al Poder Judicial de los medios materiales necesarios para un adecuado desenvolvimiento.

DEFICIENCIAS PENITENCIARIAS

El Dr. Ernesto David Pereira, indicó a PRESENCIA que tanto el Presidente de la República como los Ministros de la Corte expresaron su preocupación por las deficiencias penitenciarias, que dan lugar a la evasión de presos. Los Magistrados afirmaron que el resguardo de las penitenciarías caen bajo la jurisdicción del Ministerio de Justicia y que tanto era competencia de esa Secretaría de Estado el adoptar las providencias mas aconsejables.

ADMINISTRACION DE JUSTICIA

El Dr. Pereira expresó que es preocupación del Presidente Banzer de los Magistrados de la Suprema, lograr la aceleración en la administración de justicia, con la corrección a que están obligados los jueces y magistrados. Indicó que se estudia la aplicación del escalafón judicial, que estará aprobado hasta fines del presente año. Admitió que será un instrumento para lograr la eficiencia deseada en la administración de justicia, por cuanto permitirá a los jueces y magistrados lograr ascensos por los merecimientos alcanzados.

INSPECCIONES DE LAS CORTES

Finalmente, el Dr. Ernesto David Pereira, afirmó que por primera vez, la Corte Suprema de Justicia ha dispuesto la inspección sorpresiva a las distintas Cortes del Distrito del país. Indicó que hasta ahora fueron visitadas las de Cochabamba, Santa Cruz, Chuquisaca y Tarija. Las inspecciones serán completadas en los demás distritos. Señaló que este tipo de inspecciones ha permitido superar algunas deficiencias que se han descubierto en la administración de justicia, con la sanción de los que actúan arbitrariamente en perjuicio de los litigantes. El Dr. Pereira indicó que cuando se visita un distrito judicial se solicita mediante la radio y la prensa a las personas perjudicadas en la administración de justicia, para que hagan conocer al Ministro Inspector de la Corte Suprema, sus puntos de vista, denuncias que son recibidas con las discreciones del caso, para en esta forma poder moralizar la función de los empleados judiciales que buscan sacar provechos económicos de la causa de cualquier litigante.

Estaño se cotizó ayer en $us. 2,81

En el mercado de metales de Londres el estaño se vendió ayer en 2.81 dólares por libra fina, repuntando apenas un punto con relación a la cotización de anteayer.

Los demás metales tuvieron los siguientes precios:

Plomo, 0,15 dólares por libra fina.
Zinc, 0,31 dólares por libra fina.

Cobre, 0,54 dólares por libra fina.
Cadmio, 1,93 dólares por libra fina.
Bismuto, 7,50 dólares por libra fina.
Wolfram, 86,14 dólares por Unidad Métrica Fina.
Antimonio, 20,00 dólares por Unidad Métrica Fina.
Plata, 4,14 dólares por onza troy.
Oro, 132,00 dólares por onza troy.

Mejorarán sistema de manipuleo de mercadería nacional en puerto

..Los ejecutivos de las Cámaras de Comercio y de Industrias, autoridades de la Administración Autónoma de Almacenes Aduaneros e importadores, sostuvieron ayer una reunión en la cual fueron considerados los problemas relacionados con los sistemas de manipuleo de la mercadería nacional en los puertos de Chile y del Perú.

De acuerdo a la información proporcionada al término de la reunión, los ejecutivos de ambas cámaras hicieron importantes sugerencias sobre el movimiento y despacho de mercaderías en los puertos.

Las reuniones proseguirán con la finalidad de mejorar y solucionar las deficiencias, con medidas prácticas y razonables acordadas entre autoridades e interesados.

En la oportunidad, el director de AADAA, Emilio Valdivia, informó sobre las dificultades que se confrontan no sólo en el transporte de la carga, sino en la capacidad de almacenamiento y la deficiencia de los equipos que se utilizan, como ser las balanzas automáticas y otros que requieren ser reemplazados por otros sistemas modernos de manipuleo de carga.

En la reunión, se consideró la demora en la llegada de los documentos de puerto y los perjuicios que ocasiona este problema, razón por la cual, se dispuso el viaje a Arica y otros puertos del Jefe de Comercialización y Puentes de AADAA con un representante de las Cámaras para observar todas estas deficiencias y buscar las soluciones más adecuadas.

También se acordó que AADAA presentará periódicamente una relación de las mercaderías que no son retiradas de sus almacenes por los importadores; se emitirá también un informe sobre las firmas que no abonan sus planillas de gastos o notas de crédito.

El director de AADAA, expresó su preocupación para lograr la recuperación de fondos por el pago de fletes al ferrocarril chileno y a los estibadores del puerto.

Por otra parte, explicó que la demora en el recojo de los documentos de gastos en puerto, fletes y otros, perjudica a AADAA.

Finalmente, la información señala que todos los acuerdos tomados en la reunión, pasarán a conocimiento de la Junta de Decisiones de AADAA para su análisis y consideración.

Funcionará centro de documentación minera

Con la cooperación del Bureau Recherches Geologiques et Minieres de Francia, el Centro de Documentación Minera ingresará a su segunda etapa de funcionamiento, según informaciones del Ministerio del ramo.

El Ministerio de Minería ha creado dicho centro con la finalidad de recoger en forma especializada toda la documentación técnica y publicaciones sobre minería a nivel nacional e internacional.

Para su creación se ha recibido asistencia técnica en codificación bibliográfica.

Dos misiones del Bureau Recherches Geologiques han llegado al país para definir las características del Centro de Documentación.

Los servicios que prestará la entidad permitirá atender los requerimientos de información técnica especializada del Ministerio de Minería, entidades descentralizadas del sector y profesionales independientes.

El Centro entrará en funcionamiento oficialmente en el primer trimestre del año en curso.

En 1979 estaría en marcha la fundición de plomo-plata

Las obras destinadas a la instalación de la planta de fundición de plomo-plata, serán iniciadas en agosto del próximo año y se prevé que la puesta en marcha se realice en 1979.

Según la planificación efectuada por la Empresa Nacional de Fundiciones, se calcula que la inversión que demandará el proyecto metalúrgico ascenderia a $us. 35.000.000.

Anteayer, autoridades del Ministerio de Minería, de la COMIBOL y de ENAF, efectuaron la apertura de propuestas para la realización del estudio de factibilidad para la planta.

De seis empresas internacionales invitadas para la presentación de ofertas, sólo participaron con todas las formalidades de ley la firma inglesa Selfrust Enginnering y el consorcio formado por la empresa alemana Klockner y Sidech de Bélgica.

La Junta de Selección formada por representantes de la Corporación Minera de Bolivia y la Empresa Nacional de Fundiciones, dará a conocer el nombre de la firma elegida en un plazo no mayor de dos semanas.

FIRMA DE CONTRATO

El estudio técnico debe ser efectuado en un plazo aproximado de cinco meses, al cabo de los cuales se hará una licitación internacional para la provisión de equipos y maquinarias.

Siguiendo el cronograma elaborado por ENAF, la firma del contrato para la provisión de maquinarias se efectuaría en agosto del año en curso.

Hasta el 31

Se iniciarán trabajos de perforación en Montecristo

Hasta fin de mes, YPFB iniciará los trabajos de perforación del pozo exploratorio en la estructura de Montecristo, departamento de Santa Cruz, informaron ayer en esa entidad.

Los trabajos de prospección sísmica y de geología determinaron la existencia de una estructura sedimentaria con posible contenido de hidrocarburos.

Estos trabajos fueron iniciados hace tres meses atrás por brigadas de Yacimientos Petrolíferos Fiscales Bolivianos.

NUEVAS PERFORACIONES

En el Ministerio de Energía e Hidrocarburos informaron, por otra parte, que en el transcurso del presente año se iniciarán las perforaciones de por lo menos tres pozos exploratorios.

Esas exploraciones estarán a cargo de empresas contratistas de Yacimientos que han suscrito contratos de operación.

ESCASEZ DE EQUIPOS DE PERFORACION

Las autoridades explicaron que muchas compañías con contratos de operación confrontan serias dificultades con la adquisición de equipos de perforación.

Generalmente, para las perforaciones, las empresas alquilan servicios de otras compañías especializadas en trabajos de perforación.

Las firmas perforadoras que operan en el país, según la información, tienen comprometidos sus servicios a empresas que han tomado previsiones para esos trabajos.

Esas empresas especializadas extranjeras que se encuentran en Bolivia no pasan de tres.

EE.UU. y Bolivia firmarán convenio para lucha contra la drogadicción

- REUNION.- El actual consejero del Secretario de Estado, y Coordinador en Asuntos Internacionales de Narcóticos Sheldon B. Vance, ofreció una conferencia de prensa para informar que llegó a Bolivia con el fin de hacer conocer los programas de cooperación económica que prestará a Bolivia en la lucha contra el tráfico de estupefacientes.

..Hoy se firmará un convenio económico entre los gobiernos de Bolivia y los Estados Unidos, mediante el cual el país del Norte apoyará los programas de lucha contra el consumo, tráfico y comercialización de estupefacientes.

El anuncio lo formuló el Embajador Sheldon B. Vance, Director Ejecutivo de la Comisión del Gabinete de la Presidencia de Estados Unidos sobre control internacional de narcóticos, durante una conferencia de prensa realizada ayer en el 6º piso de la Embajada Americana. Estuvieron presentes el Embajador de EE.UU. en Bolivia William Stedman y los asesores del Dr. Vance.

Propósito fundamental de esta conferencia fue señalar los objetivos de la presencia de Vance en Bolivia y los planes existentes para cooperar a nuestro gobierno en la ejecución de campañas contra el uso de la droga y la culturización de los sectores populares que utilizan este producto.

El Embajador Vance evadió diplomáticamente las preguntas relacionadas con los aspectos intrínseco del uso de las drogas que le formularon los periodistas; la información mas notoria cuando se le pidió el monto al que ascenderá el apoyo de EE.UU. a Bolivia en la lucha contra la drogadicción.

En la primera parte de su exposición indicó haber sostenido reuniones con el Presidente de la República, el Canciller, el Ministro de Asuntos Campesinos y los responsables de la Dirección de Sustancias Peligrosas. Por lo que se refiere a su entrevista con el Gral. Banzer, dijo que salió impresionado por la clara posición del gobierno de Bolivia que está dispuesto a continuar su lucha abierta con el tráfico de drogas. Afirmó haber viajado con el Ministro Alberto Natusch Busch hasta la zona de los Yungas, para estudiar el sistema empleado en el cultivo de la coca. Al respecto dijo que para lograr una erradicación del cultivo de este producto, primeramente hay que poner en práctica los proyectos del Gobierno boliviano en el campo de la sustitución de la coca por otros productos agrícolas. Manifestó el Embajador Vance que paralela a esta situación se tienen que realizar estudios para culturizar a los sectores que consumen la coca en el campo dijo que existen programas concretos que podrían ser ejecutados por los Ministerio de Salud como de Educación de Bolivia. Agregó que existen planes piloto en Bolivia que serán apoyados económicamente por el Gobierno de los Estados Unidos; para poder llegar de mayor alcance se tendrá que recurrir a financiamientos tanto en el Banco Mundial como en Naciones Unidas.

Cuando se le preguntó por los nombres de los principales jefes de las "mafias" que operan en el tráfico de drogas en Bolivia dijo que no era posible proporcionar tal lista, pero que de cualquier manera, cuando los mecanismos de seguridad conocen la nómina de los traficantes, los datos son proporcionados a los países de origen mediante los organismos especializados en la lucha contra el tráfico de estupefacientes. También señaló que no le era posible indicar la cantidad de cocaína que ingresa a los Estados Unidos ni el porcentaje de esta cantidad que proviene de Bolivia.

Refiriéndose a los programas de ayuda económica a Bolivia en la lucha contra la comercialización, consumo y tráfico de drogas, afirmó que muchos de los fondos destinados por su Gobierno tienen carácter de cooperación, es decir, no son préstamos al Gobierno boliviano. Finalmente, el Embajador Vance afirmó que se halla impresionado por los esfuerzos que realiza el Gobierno boliviano para erradicar el problema de la drogadicción. Finalmente agradeció la hospitalidad que le brindó el Gobierno de Bolivia durante su permanencia en La Paz, que concluye mañana.

CONEPLAN aprobó anteproyecto de la nueva ley de migración

El Consejo Nacional de Planeamiento y Coordinación aprobó el anteproyecto de la nueva ley de migración que fue elaborado por una comisión técnico-jurídica, presidida por el Subsecretario de Migración Dr. Guido Strauss.

De acuerdo a la información, el proyecto será presentado en la próxima reunión de gabinete para su análisis y aprobación.

El anteproyecto de la nueva ley de migración establece la creación del Consejo Nacional de Inmigración, organismo que tendrá a su cargo el estudio de los problemas relacionados con migraciones, colaborará con el gobierno en los planes y programas relacionados con la materia y coordinará el trabajo referente a la preparación de convenios internacionales de inmigración.

El Consejo estará integrado por representantes de los Ministerios de Relaciones Exteriores, Agricultura, CONEPLAN, Trabajo y Desarrollo Laboral, Consejo Nacional de Economía Agraria, Instituto Nacional de Colonización e INALPRE. La presidencia de este organismo será ejercida por el Sub-secretario de Migración.

El anteproyecto de la nueva ley contiene los sistemas y mecanismos que regularán la migración al país y los derechos y obligaciones de los inmigrantes.

Por otra parte, dispone que los consulados bolivianos se conviertan automáticamente en agentes de migración en los paises con los que Bolivia haya suscrito o suscriba en el futuro, convenios de inmigración.

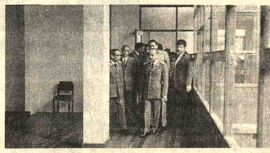

..RECONOCIMIENTO.- "En representación de las 18 provincias del Departamento de La Paz", el Prefecto Mario Escobari impuso ayer al Presidente de la República la máxima condecoración prefectoral de La Paz, como reconocimiento al trabajo cumplido por el Gral. Banzer en beneficio de las poblaciones paceñas. La joya colocada en el pecho del Presidente denominada "Mariscal Andrés de Santa Cruz", es una medalla de oro que pende de una cinta con los colores verde y guinda del Departamento de La Paz. El Primer Mandatario agradeció de este modo la distinción: "Quiero reconocer una grave falta militar, el de dejarse sorprender con un acto como este; yo vine a visitarlos, a verificar los progresos de la Prefectura de La Paz. Pero al llegar a estas dependencias veo que están presentes todos los Subprefectos de las provincias, quienes inmediatamente me agradecen por el trabajo cumplido". Muchas son las necesidades de La Paz y muchas son las necesidades de Bolivia, pero redoblando esfuerzos, lograremos muy pronto nuestra total integración y nuestro retorno al mar". En las fotografías arriba el Prefecto paceño impone la condecoración al Presidente Banzer. Abajo una vista de inspección a las nuevas instalaciones que habilitó la Prefectura.

Fue posesionado Consejo Nacional de Cooperativas

El Consejo Nacional de Cooperativas se consolidó ayer en la tarde con la posesión de sus integrantes, a quienes tomó juramento el Ministro del Trabajo en acto que se cumplió en el despacho en presencia de las autoridades gubernamentales y personas vinculadas al cooperativismo.

Se destacó que el consejo tiene como finalidad primordial la institucionalización de esta actividad, en el entendido de que se constituye "pilar fundamental para el desarrollo y la integración nacionales".

La primera autoridad laboral, además de manifestar que el Consejo Nacional de Cooperativas es un ente colegiado con responsabilidad compartida, añadió que sus integrantes contraen la obligación de poner todo su esfuerzo y capacidad a fin de que el papel de orientación y guía en el logro de una política realmente cooperativista al país.

En el entuerno, en su condición de Director Ejecutivo del Instituto Nacional de Cooperativas, dio a conocer el informe de las actividades de la entidad a su cargo correspondiente al período de agosto-diciembre de la gestión pasada.

Hizo notar que ese lapso fue el primero de actividad que ha tenido el Instituto Nacional de Cooperativas; rememoró que su creación se produjo en el mes de octubre de 1974 y que sus objetivos se manifestaron un año después con la transferencia de fondos e incrementos funcionales al mismo, con lo que pasó a ser hasta entonces conocida como Dirección Nacional de Cooperativas.

Fueron puestos de relieve el carácter autónomo técnico-administrativo y la función rectora y normativa de la actividad cooperativista en el país. Las realizaciones y los proyectos de equipamiento y talleres de balance fueron mencionados, a fin de que los asociados institucionales, en términos de política de la entidad estén todo en lo que atañe a la organización cooperativista en todos sus niveles locales y departamentales.

Se remarcó que el INC tiene un triple propósito organizativo: participación personal responsable y solidaria, proyectos de vivienda rentable, y educación y asistencia inicial, tendientes a evitar "paternalismos".

Fueron citados casos de evolución de programas y proyectos, además de la formación en bases para la operativización de varios proyectos, revisión de estatutos y reglamentos de cooperativas asociadas de orden administrativo, acciones para la dinamización de recursos propios del Fondo de financiamiento Agrícola y las correspondientes a educación cooperativista.

El desarrollo y la consolidación del movimiento cooperativista constituyen aspiraciones básicas del INC, según manifestó su Director; agregó que se ha hecho un examen de los factores concurrentes en el cooperativismo, examen que desembocó en un análisis general.

Estos trabajos están destinados -según se anunció- a fijar las líneas maestras, los objetivos y metas y medios de acción conducentes a la participación activa en el desarrollo integral de la nación.

COMPONENTES DEL CONSEJO

Son nueve los componentes del Consejo Nacional de Cooperativas que ayer fueron posesionados; entre los que se cuentan representantes de los ministerios de Finanzas, Asuntos Campesinos y Agropecuarios, Urbanismo y Vivienda, Planeamiento y Coordinación, Transportes y Comunicaciones, además de las federaciones de cooperativistas mineros, agropecuarias, de ahorro y crédito y de organismos auxiliares del cooperativismo.

POSESION.- Ayer fueron posesionados los miembros del Consejo Nacional de Cooperativas, integrado por representantes del Sector Público y de entidades cooperativas del país.

La CNSS iniciará aplicación de nuevo cálculo de aportes

..15 (ANF).- En el Instituto Boliviano de Seguridad Social se explicó que los aportes a la Caja Nacional de Seguridad Social, calculados incluyendo los bonos de 400 y de 135 pesos, se efectuarán a partir del presente mes de enero. Es decir que las planillas de pago de empresas públicas y privadas serán elaboradas consignando o aplicando las disposiciones contenidas en el Decreto Supremo 13214, de reestructuración de la CNSS.

En relación a las demás disposiciones contenidas en el programa de reestructuración, se explicó que ellas están siendo paulatinamente, puestas en práctica, "especialmente en cuanto se refiere al campo médico".

Se recordó que una de las innovaciones es el de generalizar el sistema que se aplica en el Policonsultorio Central y el de prestar servicios a los familiares de "médico de familia".

FONDOS COMPLEMENTARIOS

Se informó también que las modificaciones dispuestas para la Caja Nacional de Seguridad Social, incidirán en el funcionamiento de los Fondos y Cajas Complementarias, puesto que el desenvolvimiento de las mismas, por su naturaleza, tiene que guardar una adecuada coordinación con el de la CNSS.

Con este motivo, los ejecutivos del Instituto Boliviano de Seguridad Social, sostienen reuniones periódicas con representantes de los fondos complementarios.

Economistas protestan por el retiro de Director de CONAVI

El Colegio de Economistas de Bolivia se ha dirigido al Presidente de la República para deplorar el retiro del Lic. Federico Salces Paz del Consejo Nacional de Vivienda, donde desempeñaba las funciones de Director Ejecutivo, y su reemplazo por Antonio Gaya Rojas.

En la nota que dirige ese organismo al Gral. Hugo Banzer Suárez se hace notar que el nuevo Director de CONAVI se hace llamar "desenciadio" sin serlo y comete de este modo un delito tipificado en el Código Penal" por que lo que desarrollaremos la acción que corresponda, de acuerdo con las normas de nuestra economía jurídica".

Refieren en la carta que el Lic. Salces Paz se vio obligado a renunciar ante la disyuntiva de aceptar o rechazar las funciones de "Asesor Directo e Inmediato" o de Director Ejecutivo en uno de los organismos descentralizados del sector, que le ofrecía el actual Ministro de Urbanismo y Vivienda "para viabilizar así la entrega del Consejo Nacional de Vivienda a un familiar".

El Colegio de Economistas de Bolivia afirma que el propósito de esa entidad es el de comprometer el esfuerzo hacia el logro del orden, de ese modo condiciones de trabajo, seguridad y de acuerdo con la norma jurídica.

COMPRA DE LOCOMOTORAS.- Autoridades del gobierno, encabezadas por el Ministro de Transportes, My. Julio Trigo Ramírez, firman junto con el Presidente de General Electric do Brasil, Thomas Romanach, el contrato de compra-venta de 17 locomotoras destinadas a la Empresa Nacional de Ferrocarriles, por un valor que sobrepasa los 7.7 millones de dólares.

Fue formalizada la compra de 17 locomotoras para ENFE

Transacción con General Electric de Brasil sobrepasa la suma de 7.7 millones de dólares

Un costo de 7.713.596 dólares, la Empresa Nacional de Ferrocarriles concretó ayer la adquisición de 17 locomotoras diesel eléctricas destinadas al mejoramiento del servicio en las redes Oriental y Occidental.

La firma de los documentos de compra-venta de esas máquinas y un lote de repuestos para las mismas motivó un acto en el Ministerio de Transportes y Comunicaciones, que estuvo presidido por el titular de ese despacho, My. Julio Trigo Ramírez.

La adquisición fue hecha a la empresa fabricante General Electric do Brasil; el presidente de la firma Tomas Romanach, y el Gerente de Ventas, Miguel Gómez, suscribieron los documentos con las autoridades del gobierno.

Entre esas autoridades se contaban también el Fiscal de Gobierno y el Contralor General de la República. También participaron en el acto representantes del Banco do Brasil y miembros de la Embajada de ese país.

Tanto el Gerente General de ENFE como el Presidente de General Electric do Brasil resaltaron la importancia del hecho por considerar que es favorable para ambas entidades.

El presidente de la firma vendedora dijo que la transacción con ENFE era satisfactoria por varios motivos, en primer termino por el intercambio comercial y luego por permitir al Brasil la proyeccion de su producción industrial con oportunidades de competencia.

Añadió que las locomotoras son de óptima calidad y que satisfarán las necesidades del medio boliviano; hizo notar que se las fabrica en Brasil con licencia de la General Electric de Estados Unidos.

RENTABILIDAD DE E.N.F.E.

El Ing. Gustavo Méndez Torrico expresó que la empresa a su cargo es rentable desde el presente año; se mantiene con recursos propios, generados por sus actividades y que la adquisición de los nuevos materiales permitirá no sólo el mejoramiento de su servicio sino el incremento de utilidades.

Por esas razones estimó que el convenio de adquisición de las locomotoras tenia importancia para ENFE, destacó que el monto que implica la compra no corresponde al crédito de 32 millones concedidos por el Banco Mundial sino a otros colaterales.

En todo caso, esta provisión es parte de la segunda fase de rehabilitación de ENFE, que se lleva a cabo de acuerdo a un programa que cuenta con el apoyo del gobierno.

Tanto el Ministro de Transportes como el Gerente de ENFE coincidieron en señalar que la adquisición de las locomotoras a la nombrada firma brasileña se hizo observando estrictamente las estipulaciones que rigen para estos casos, es decir mediante una selección técnica y económica meticulosa.

CARACTERISTICAS Y CONDICIONES DEL ACUERDO

El contenido del convenio de compra-venta referido dice así:

Ocho (8) Locomotoras D.E. de carrera, mod. U2OC para trocha de un metro, y con potencia de 2150/2000 HP. de 90 ton/ métricas de peso, de acuerdo con las especificaciones Nº 2226D, todo conforme con el Anexo I. incluyendo las características y modificaciones detalladas en el Anexo II, que firmados por las partes integran este contrato, (an receipmo) al precio unitario básico de $us.510.475.- o sea un monto total puesto CORUMBA de $us. 4.083.800.

Nueve (9) Locomotoras D.E. de maniobras Mod. U10B, para trocha de un metro y con potencia de 1050/950 HP. de 60 ton/métricas de peso, de acuerdo con las especificaciones Nº. 4303-B todo conforme a la descripción detallada en el Anexo III, incluyendo las caracteristicas y modificaciones detalladas en el Anexo IV, que firmados por las partes integran este contrato, al precio unitario básico de $us. 325.395. o sea un monto total puesto CORUMBA de $us. 2.928.555.

Un lote de repuestos y herramientas especiales, puestos CORUMBA, por un monto total de $us. 701.235 Monto total de la adquisición $us. 7.713.590.

El equipo adquirido será entregado a ENFE en los siguientes plazos computables a partir de la fecha de suscripción del contrato:

a) La primera y la segunda locomotora diesel eléctrica de carrera serán entregadas dentro del plazo de nueve meses.

b) Las restantes seis locomotoras diesel eléctricas de carrera serán entregadas dos por mes despues de la primera entrega:

c) Las nueve locomotoras diesel eléctricas de maniobras serán entregadas en los siguientes plazos:

Una locomotora dentro de 19 meses: Tres locomotoras dentro de 20 meses; Tres locomotoras dentro de 21 meses: Dos locomotoras dentro de 22 meses.

d) La entrega de herramientas y repuestos especiales será efectuada en tres grupos, debiendo embarcarse el primer grupo con la entrega inicial de las locomotoras diesel eléctricas de carrera; el segundo hasta el término del total de las entregas de las locomotoras de carrera, el tercer con la primera entrega de las locomotoras de maniobras.

Una cláusula del contrato establece que sobre el monto total básico de $us. 7.713.590.- se pagará a la firma General Electric del Brasil, por concepto de anticipo, la suma de $us. 771.359.- equivalente al diez por ciento del valor total de las locomotoras, repuestos y herramientas especiales.

El resto, o sea la suma de $us. 6.942.231 correspondiente al 90 por ciento del valor total básico, será reconocida como crédito con una comisión bancaria del 6.3 por ciento por una sola vez, y el 7 por ciento anual sobre saldos adeudados, será cubierto por series de letras de cambio por 24 cuotas semestrales, iguales y sucesivas, correspondientes a cada embarque de locomotoras y a cada uno de los embarques de repuestos y herramientas especiales.

El contrato suscrito entre las autoridades nacionales y los representantes de la firma brasileña, corresponde al resultado de las invitaciones cursadas por el Ministerio de Transportes, Comunicaciones y Aeronautica Civil a diferentes misiones diplomáticas acreditadas en el país para que intereses a fabricantes y/o proveedores de locomotoras diesel, presenten sus ofertas bajo requisitos técnicos y condiciones económicas más ventajosas. La adjudicación a la General Electric del Brasil fue determinada por la Junta Especial de Adjudicaciones orgahizadas por el Gobierno en su reunión de fecha 11 de agosto de 1975, habiendo sido autorizada la adquisición por Decreto Supremo Nº 13229 de 29 de diciembre de 1975.

Trabajadores de Manaco en huelga

- Cochabamba 15 (PRESENCIA).- José Batek Gerente de "Manaco", afirmo durante una conferencia de prensa, que la huelga decretada hoy por los trabajadores de su empresa es injusta e ilegal. Indicó que esta actividad va contra los intereses de la propia empresa y contra la seguridad de los trabajadores y finalmente es un atentado contra desarrollo del Departamento.

El Gerente de "Manaco" pidió mediante la prensa, garantías a las autoridades para el desenvolvimiento normal de actividades y la comprensión de la ciudadanía para que una fuente de trabajo como "Manaco" no se encamine a la ruina. Explicó los sucesivos pasos de los trabajadores de la empresa a su cargo, causados por pocos dirigentes sindicales. Indicó que existen muchos documentos de propaganda política subversiva de agrupaciones políticas extremistas, algunos de los cuales fueron enseñados durante la conferencia de prensa. Manifestó que el conflicto se originó en la "Sección 42" integrada por 23 obreros, quienes se opusieron a la modificación del acuerdo sobre los procedimientos técnicos modernos, pensando que ello implicaría una disminución de salarios y de beneficios. José Batek dijo que cualquier modificación está en concordancia con el reglamento interno puesto en vigencia por la empresa a su cargo y denunció que hoy (ayer).

ARTE Y CULTURA

Una de las últimas fotografías del desaparecido pintor boliviano Gildaro Antezana Rojas, fallecido trágicamente el domingo pasado. El artista, apasionado por los gallos de riña, aparece con uno de sus favoritos en el valle cochabambino.

DUELO EN COCHABAMBA POR LA MUERTE DE GILDARO ANTEZANA

Cochabamba, 15 (PRESENCIA).-La Alcaldía de esta ciudad decretó duelo Municipal los días 14 y 15 del presente mes, por el trágico fallecimiento del destacado pintor nacional, Don Gildaro Antenazana Rojas, habiéndose izado el Pabellón Patrio a media asta, en el edificio consistorial. Al mismo tiempo se dispuso que se erija la capilla ardiente en el Salón de Artes Plásticas de la Plaza "14 de Septiembre", que en adelante, llevará el nombre de "Gildaro Antezana Rojas". Se conoció carro y sitio de honor, en el Cementerio General, para el traslado y descanso de sus restos.

En su parte considerativa la mencionada Ordenanza Municipal, expresa que el artista desaparecido se destacó por plasmar en el lienzo, con pinceladas maestras, el paisaje del valle y la rica tradición boliviana, habiendo producido obras de hondo contenido humano, de innegable originalidad y valor estético, que enriquecen el patrimonio artístico de la Nación. Luego se dice que la muerte prematura de Gildaro Antezana enluta a la cultura del país y priva a Bolivia de uno de los más altos exponentes de su arte plástico.

CONSTERNACION

La inesperada muerte del conocido pintor Gildaro Antezana Rojas causó una profunda consternación y hondo pesar en el pueblo de Cochabamba, especialmente en los círculos artísticos y culturales. Cochabamba y la Patria toda están de duelo por uno de sus artistas más queridos y admirados.

El pintor viajaba a La Paz, en un ómnibus en compañía de sus dos hijitos: David Darío y Marcelo, quienes se hallan heridos. Deja en la orfandad a una esposa y a siete hijos menores; las autoridades nacionales y departamentales deberían fijar una pensión para ese pobre hogar enlutado.

Gildaro Antezana Rojas nació el 8 de junio de 1939, en la población de Ayopaya, jurisdicción del Departamento de Cochabamba. De origen humilde. Hizo sus primeros estudios en la Escuela Aroma y más tarde, después de recorrer los caminos de las privaciones y de los desvelos, en los medios rurales, se inscribió en la Escuela de Artes Plásticas de Cochabamba; Gildaro Antezana supo aprovechar los conocimientos generales de Dibujo y Pintura, para luego revelarse como un artista original.

Su pincel captó la belleza del paisaje cochabambino, las angustias y esperanzas de su pueblo. Sus pinturas son conocidas en Europa, Estados Unidos y en nuestro continente.

Con la muerte de Gildaro Antezana desaparece uno de los grandes valores de la plástica nacional. El profundo mensaje humano de sus cuadros quedará para siempre en el corazón del pueblo boliviano.

Hoy, a horas 11, los restos mortales del insigne pintor cochabambino serán sepultados en el Cementerio General de esta ciudad.

La presencia musical de Calderón, Ponce y Mora

Por RAUL BARRAGAN

La temporada artística de músicos nacionales, correspondiente a 1975, auspiciada y promocionada en su mayor parte por la Sociedad Filarmónica de la Ciudad de La Paz, culminó en forma brillante con el ciclo de conciertos protagonizado por los músicos bolivianos Javier Calderón, y Walter Ponce y la cantante nicaragüense Alma Mora quien, siendo la esposa de este último, queda íntimamente ligada a nuestro grupo de artistas nacionales.

Esta invitación para que músicos bolivianos prominentes residentes en el extranjero actúen en el país durante el año del Sesquicentenario representa un esfuerzo más de la Sociedad Filarmónica de La Paz, en su intensa labor por estimular la actividad de artistas bolivianos; en esta ocasión la colaboración del Presidente de la República hizo posible la realización de este proyecto.

Hasta hoy, por referencias de prensa tanto norteamericana como europea, supimos de los triunfos de estos tres artistas ante públicos extranjeros y su presencia en nuestros escenarios ha despertado gran interés.

Hemos podido percibir de cerca el flujo que irradia cada uno de ellos durante sus actuaciones públicas y hemos podido aquilatar su personalidad y valor artístico, que está muy lejos de ser un resultado de la improvisación.

Los públicos de La Paz y Cochabamba han podido disfrutar del alto grado de perfeccionamiento técnico e interpretativo a que ha llegado el pianista Wálter Ponce, el sobrio y refinado arte del guitarrista Javier Calderón y la fascinante personalidad de la cantante Alma Mora en el escenario.

En la trayectoria de estos tres artistas menudean nombres de eminentes figuras con las que en una forma u otra han llegado a tener contacto: Pablo Cassals, Andrés Segovia, John Montés, Nadia Reisemberg, Sasha Gorodnitzki, Arthur Balsam, Felix Galimir, Roger Sessions y David Clatworthy. Todos estos consagrados Maestros han orientado su camino hacia su profesionalización, enriqueciendo sus conocimientos con sus sabias enseñanzas.

Si a esto unimos los títulos académicos obtenidos por estos jóvenes artistas en universidades e institutos de alto prestigio en Estados Unidos, llegamos a la conclusión de que el éxito de sus actuaciones es el producto, no sólo de su talento excepcional, sino también de un trabajo intenso y perseverante a través de los años.

Este ciclo de conciertos, por su calidad, quedará entre nosotros como un recuerdo grato e imperecedero.

De izquierda a derecha: el pianista Walter Ponce, la soprano Alma Mora y el guitarrista Javier Calderón. Los tres intérpretes protagonizaron el ciclo de conciertos que cerró en forma brillante la temporada musical de 1975.

Seminario del IBC

El próximo lunes se iniciará en la Academia de Artes de Cochabamba un Seminario de capacitación, destinado a las secciones de Música y Artes Dramáticas. Intervendrán el Prof. Carlos Seoane, la Pianista Sarah Ismael y el Prof. Andrés Canedo. El seminario será inaugurado por la Dra. Julia Elena Fortún, directora del Instituto Boliviano de Cultura, entidad que auspicia el evento.

Arqueólogos en la ciudad de Isin

.Por HARTMUT SCHMOKEL

.La arqueología y la política rara vez invaden el campo ajeno. Los arqueólogos son bienvenidos en casi todas las partes del mundo, cuando se trata de descubrir culturas pasadas -máxime cuando los hallazgos siguen siendo propiedad del país, de cuyo suelo provienen y pueden contar con el apoyo del Departamento competente de antigüedades. Así sucede también con relación a las excavaciones alemanas que se realizan en el Irak, donde además del Instituto Arqueológico Alemán Bagdad (Uruk-Warka, lugar de hallazgos tradicional desde 1912) otro grupo procedente de la República Federal pudo realizar varias campañas durante los últimos dos años. Este grupo bajo la dirección del arqueólogo Profesor Barthel Hrouda, Universidad de Munich, gozó de la protección de la Academia Bávara de las ciencias y su proyecto fue financiado por la Comunidad Alemana de Investigaciones científicas. El escenario fue la colina de ruinas (Tell) Ischan Bachrijat a 200 Km. al sur de Bagdad, donde se erguía desde la mitad del siglo 3 hasta fines del siglo 1 antes de Cristo, la antigua ciudad real de Isin. Sobre los resultados de las tres expediciones de otoño de 1973 y en la primavera de 1974 ha informado recientemente el Profesor Hrouda en forma resumida.

De las informaciones obtenidas de la escritura cuneiforme se sabe que Isin fue asiento de gobierno en la avanzada época sumérica, logrando ser después de la caída de la tercera dinastía de Ur, durante un largo siglo capital de Babilonia; más tarde perteneció al reino de Hammurabi, conservando su fama como santuario de la famosa diosa Gula y luego de la expulsión de los reyes cosecos pudo recuperar alrededor de 1160 antes de Cristo una vez más durante poco tiempo su gloria: la nueva dinastía babilónica tomó su nombre en aquella época de la ciudad de Isin.

Se alcanzó un éxito notable al descubrir, en una zona alta y aún sin excavar, las ruinas de una casa de la antigua época babilónica, que puede ser datada, por el hallazgo de un fragmento de la época del sucesor de Hammurabi, sobre el siglo 17 antes de Cristo. Aquí fueron hallados más de 200 fragmentos de escritura cuneiforme: piezas "clásicas", es decir de la literatura sumérica de esa época (entre otras un himno a un templo ya conocido 1000 años antes por escrituras encontradas), así como pizarras de alumnos de Akkad las últimas a menudo en las conocidas formas redondas con ejercicios de escrituras según modelos-, pero también difíciles tablas de multiplicación. Seguramente los arqueólogos han hallado en este caso una escuela; ellos tienen la esperanza de encontrar en la próxima campaña, al excavar en zonas más profundas mayor cantidad de pizarras de barro, mejor conservadas.

Es posible que el supuesto instituto de enseñanza pertenecía al palacio, el cual hasta la fecha no ha logrado encontrarse. Del mismo modo falta todo indicio de santuarios, también de la reliquia principal de la ya nombrada diosa Gula, "Señora de Isin", cuya ubicación sólo podría haberse encontrado debajo de una calle aparatosamente pavimentada, descubierta en algunas partes. Si se han encontrado fragmentos de figuras de animales y hombres de tamaño sobrenatural, que deben haber adornado las paredes o los intradós de los portales del templo. La diosa brindadora de la salud era representada por su animal simbólico: el perro. A éste se lo puede apreciar sentado en dibujos practicados mediante incrustaciones en placas de plomo; figuras de terracota con inscripciones de oraciones para la curación y en una miniatura de bronce de solamente cuatro centímetros de alto que representa a un niño y un perro arrimados uno junto al otro teniendo el niño el brazo colocado alrededor del animal.

La mayor sorpresa en este sector la brindó el hallazgo de más de 30 rituales enterros de perros. Este descubrimiento evidenció que la costumbre conocida del antiguo Egipto sobre el entierro de animales sagrados, también se realizaba en el país mesopotámico. De que una diosa de la salud esté rodeada de perros, lo encontramos igualmente en Asklepios, y quizás es más que una mera casualidad que San Roque el santo de la peste, quién está ubicado entre los catorce santos del socorro, en la iconografía cristiana aparece acompañado de este animal. Los perros lamen las heridas y se dice que su saliva tiene ciertos efectos curativos.

Cortázar y el Tribunal Russell

ROMA, 15 (AP).- El escritor argentino Julio Cortázar, a quien considera, con su colega colombiano Gabriel García Márquez, componente importante del llamado Tribunal Russell Segundo, que se reunirá en Roma para juzgar la represión en algunos países latinoamericanos.

"Como García Márquez ha dicho en una entrevista [illegible] tázar- realizo un trabajo que puede llamarse modesto [illegible] al mismo tiempo para el Tribunal Russell.

"Nosotros no somos juristas... pero sí latinoamericanos y por añadidura escritores. Tenemos, se consienta decirlo, muchos lectores. Nuestro cometido pues informativo".

Según Cortázar después de cada Tribunal Russell - se ha celebrado tres sesiones y esta es la última - "escribimos artículos en América Latina y en Europa. Cuando estos escritos llegan por ejemplo a Argentina, Uruguay, Chile o a BOLIVIA, se transforman en alimento para los combatientes, para hacerles comprender que no han sido olvidados. Recordamos a los presos, a los marginados, a los torturados...somos un puente de contacto. En resumen, hacemos bajamos más fuera que dentro del Tribunal; esa es nuestra contribución".

En Santa Cruz se vende de ocasión maquinaria agrícola y equipo a precios rebajados

Referencia teléfono 2-9592

TRACTORES E IMPLEMENTOS EN OFERTA DE VENTA A PLAZOS

DESCRIPCION

Auto Ford Pinto Modelo 1973
Jeep Land Rover Largo Mod. 1969
Tractor Oliver 1855 (Nuevo)
Tractor Minneapolis Moline 750
Tractor Massey Fergusson 175
Tractor Minneapolis Moline 750
Tractor Minneapolis Moline 670
Rastra Oliver (Athens) 48 discos verde
Rastra Oliver (Athens) 48 discos roja
Sembradora Oliver 6 surcos c/juego completo de discos
Tres sembradoras M. Fergusson, 4 surcos c/abonadora.
Sembradora M. Fergusson de 4 discos sin abonadora
Arado de 5 surcos M. Fergusson
Arado de 4 surcos John Deere
Dos subsoladoras
Tractor Minneapolis Moline 750 (nuevo)
1 Rastra Athens
1 Arado Athens
1 Fumigadora de fabricación local
1 Fumigadora Hatsuta
5 Chatas (cinco)
1 Sembradora Walter
1 Arado de 5 discos
Camioneta Toyota 4 x 4
Tractor John Deere 2020
Tractor Oliver Super 88

TIWANAKU ANDINO EN EL TEATRO MUNICIPAL.- Ayer se inició en el Teatro Municipal una temporada folclórica que tiene como protagonista central al elenco de Tiwanaku Andino, que dirige Luis Calderón López. Estampas del oriente, del altiplano y de los valles forman parte de este programa denominado "Bolivianissima" y en el que intervienen destacados conjuntos nacionales. La temporada se prolongará hasta el próximo jueves.

Hospital Metodista

CONVOCATORIA Nº. 1|76

El Hospital Metodista invita a las personas interesadas, que deseen optar el siguiente cargo:

Enfermera graduada

(medio tiempo)

REQUISITOS

- Tener título de enfermera Graduada y experiencia en trabajo de Salud Pública.

Las interesadas deberán presentar sus expedientes y curriculum vitae a la Oficina de Personal del Hospital, hasta el día 19 del presente mes a hrs. 17 p.m. Asimismo, podrán recabar mayores informaciones y los formularios correspondientes.

Obrajes calle 12
Teléfonos: 83510 - 83511 - 82026

COMITE DE SELECCION

La Paz, enero de 1976

D E C L A R A C I O N

APLAUDESE CONTINUIDAD MINISTERIAL DEL CNL. ALBERTO NATUSCH BUSCH.

Los sectores productivos del Departamento de Santa Cruz, cuyas actividades se relacionan con el Ministerio de Asuntos Campesinos y Agropecuarios, expresan hallarse vivamente complacidos con la determinación asumida por el Excmo. Señor Presidente de la República, General Don Hugo Banzer Suarez, en sentido de continuar contando con la cooperación del digno y honesto militar Coronel Alberto Natusch Busch como titular del mencionado Portafolio.

La gestión ministerial del Coronel Natusch Busch constituye claro ejemplo de los magníficos resultados que se pueden lograr en el plano del desarrollo económico y social del país, cuando la voluntad de trabajo del sector privado encuentra comprensión, estímulos y garantías en las esferas gubernamentales, bajo la común divisa de alcanzar el supremo bienestar del pueblo boliviano.

Santa Cruz, enero de 1976

JORGE PAZ RIVERO
Coordinador
CAMARA NACIONAL FORESTAL

JORGE TARABILLO A.
Coordinador.
CAMARA AGROPECUARIA DEL ORIENTE.

FAUSTO MEDRANO S.
Secretario.

HERBERT VACA DIEZ C.
Coordinador.
FEDERACION CAÑEROS DE SANTA CRUZ.

OSVALDO MONASTERIO AÑEZ
Coordinador.
FEDERACION GANADEROS DE SANTA CRUZ.

JUAN FRANCO SUAREZ
Coordinador
ASOCIACION PRODUCTORES ALGODON.

PABLO STEIMBACH
Coordinador
FEDERACION COOPERATIVAS ARROCERAS.

ROBERTO BARBERY PAZ
Presidente
UNION AGROINDUSTRIAL DE CAÑEROS.

FRANCISCO KEMPFF S.
p.ASOCIACION PRODUCTORES DE SOYA.

Empresa Nacional de Ferrocarriles

Trenes expresos de La Paz a Cochabamba

La EMPRESA NACIONAL DE FERROCARRILES, consecuente con la política del Gobierno Nacional de brindar al país servicios de transporte económico, pone en conocimiento del público que, a partir del día domingo 18 de enero del presente año, pondrá en circulación TRENES EXPRESOS de La Paz a Cochabamba y viceversa, con el siguiente horario:

La Paz-Cochabamba, Tren No. 8

	LLEGA	SALE
La Paz (Domingo, Martes, Jueves)	—.—	23.30
Oruro (Lunes, Miércoles, Viernes)	6.00	6.25
Cochabamba (Lunes, Miércoles, Viernes)	12.30	—.—

Cochabamba- La Paz, Tren No. 7

Cochabamba (Martes, Jueves, Sábado)	—.—	7.50
Oruro (Martes, Jueves, Sábado)	14.00	14.30
La Paz (Martes, Jueves, Sábado)	20.25	—.—

Estos trenes estarán formados por COCHES SALON, PRIMERA Y SEGUNDA CLASE y contarán con atención esmerada en coche comedor.

Cada pasajero tendrá derecho al transporte de 50 kilos de equipaje libre, el mismo que será trasladado en coche furgón especial.

En los coches, los señores pasajeros SOLO PODRAN LLEVAR EQUIPAJE DE MANO.

La EMPRESA NACIONAL DE FERROCARRILES promueve el abaratamiento de los costos de transporte de pasajeros, y brinda para este servicio PRECIOS REBAJADOS en relación con las tarifas en actual vigencia.

Los estudiantes, delegaciones deportivas y culturales, turistas y usuarios en general, gozarán de un servicio ECONOMICO, SEGURO Y RAPIDO para su movilización entre las ciudades del Illimani y el Tunari.

La rehabilitación de los ferrocarriles bolivianos, obra prioritaria en la que se halla empeñado el Supremo Gobierno, significa el mejoramiento de las condiciones de viaje de nuestros usuarios, a la vez que contribuye al transporte masivo de pasajeros y coadyuva al fomento del turismo en nuestro país.

VIAJES DE VACACION, INTERCAMBIO DEPORTIVO O NEGOCIOS, REALICE UTILIZANDO EL SERVICIO DE "TRENES EXPRESOS" QUE LE BRINDA LA EMPRESA NACIONAL DE FERROCARRILES . . . SU EMPRESA!! USELA!!

La Paz, 16 de enero de 1976
RELACIONES PUBLICAS "ENFE"

Fallecimientos

"BOLIVAR" S.A. DE SEGUROS participa el sensible fallecimiento de la que en vida fue su asegurada

Dña. RUFINA CARRILLO v. de CALANI

(Q. E. P. D.)

Cristina Calani de Patzi hija; Carmelo Patzi hijo político; Iranos, Silverio, Javier, y Alaja nietos; y demás familia ruegan a sus amistades y demás personas piadosas se dignen asistir a la traslación de los restos mortales de la extinta al Comenterio General el día de hoy Viernes 16 a hras. 4 de la tarde.

El cortejo fúnebre partirá de la Calle Ricardo Bustamante Nº 6001.

Favor que comprometerá la gratitud de la familia doliente.

La Paz, enero 1976

Corporación Minera Laramcota
"Suca. José Soria F."

Lamenta comunicar el sensible fallecimiento de su ex colaborador y amigo señor

Dn. FEDERICO CARDOSO BENAVIDES

(Q. E. P. D.)

e invita a sus amigos a la traslación de los restos mortales del extinto al Comenterio General,el día sábado 17 a hrs. 11 a.m.

El cortejo fúnebre partirá de la calle Tejerina Esq. Conchitas Nº 1798.

La Paz, 16 de Enero de 1976

Víctor (ausente), Aldo, Francisco, Vella, Lyly, hijos; Gloria, Aurora, Aldo Villanueva hijos políticos; Rosaura, Felicidad y José hermanos; primos, sobrinos, nietos y demás familia del que en vida fue ejemplar padre y Benemérito de la Patria

Señor Dn. FEDERICO CARDOSO BENAVIDEZ

ruegan a sus amistades y personas piadosas se dignen asistir a la traslación de los restos mortales del extinto al Comenterio General a horas 11 a.m. del día sábado 17 del presente mes.

El cortejo fúnebre partirá de la calle Sargento Tejerina Nº 1798, esquina Conchitas. San Pedro.

Atención que comprometerá la gratitud de la familia doliente.

Servicios de Funeraria VALDIVIA Of. Graneros esq. Figueroa Tels. 25254-24290

La Paz, Enero de 1976

En la paz del Señor y confortada con los auxilios de la Santa Religión Católica ha dejado de existir la que en vida fue abnegada y ejemplar madre y esposa

Sra. doña MARGARITA T. de DE LA TORRE

Q. E. P. D.

Angel de la Torre, esposo; Amalia, Luis, hijos; Martha, hija política; los sobrinos, hermanos políticos y demás familia ruegan a sus amistades y en forma especial al personal de la Prefectura, Departamentos Técnicos de la Honorable Alcaldía Municipal y C.N.S.S. se dignen asistir a la misa de cuerpo presente a hrs. 10 y 30 y a la traslación de los restos mortales de la extinta al Comenterio General el día de hoy viernes a hrs. 11 a.m. El cortejo fúnebre partirá de la calle Ernesto Jauregui Esq. Riobamba Nº 1212.

Será favor que comprometerá la eterna gratitud de la familia doliente.

Servicios de CASA VALDIVIA c. Graneros Nº 121 Tels. 25254-24290.

Misa

Elvira G. vda. de Mostajo, esposa; Milton, Franz, Adonar, Cármen, Rosario, Yali, Javier, Jeny, Narda, y Gilma hijos; Ligar Confesori hijo político; Rogelio, Zenón, Alicia y Teodosio hermanos; primos, sobrinos, nietos, hermanos políticos y demás familia del que en vida fue BENEMERITO DE LA PATRIA

Sr. ELIODORO MOSTAJO PLATA

Q. E. P. D.

ruegan a sus amistades, personas piadosas, residentes de la provincia Inquisivi, (Cajuata) y en especial a los excombatientes de la Guerra del Chaco, se dignen asistir a la misa que recordando los ocho días de su trágico fallecimiento se celebrará el día sábado 17 del presente a horas 9 y 30 a.m. en el Templo de la Merced (Calle Comercio).

Atención que comprometerá la eterna gratitud de la familia doliente.

El duelo se depide en la puerta del Templo.

La Paz, enero de 1976

Ingeniero Civil

Empresa Constructora precisa los servicios de un Ingeniero Civil con experiencia en Dirección de Obras y Planificación. Enviar solicitud adjuntando Curriculum Vitae a Casilla 1638 hasta el día 23 del presente mes.

Caja Nacional de Seguridad Social

AVISO A LAS EMPRESAS Y OTRAS ENTIDADES PUBLICAS Y FISCALES

A partir del día 16 del mes en curso, la Caja Nacional de Seguridad Social, entregará los Instructivos de orientación para los trámites y uso de formularios de Afiliación del Empleador y sus Trabajadores. Asimismo, el correspondiente instructivo de Cotizaciones, en sus oficinas de Afiliación ubicada en la Av. Mariscal Santa Cruz Nº. 1298 esquina A. Grau, 2º. piso.

La Paz, 15 de enero de 1976

RELACIONES PUBLICAS

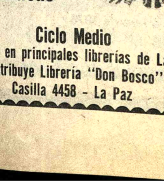

EDITORIAL Y LIBRERIA

'DON BOSCO

ha salió a la venta la edición oficial del

"Programa De Matemáticas

Ciclo Medio

En venta en principales librerías de La Paz

Distribuye Librería "Don Bosco"

Casilla 4458 - La Paz

SOCIALES

Moda y personalidad

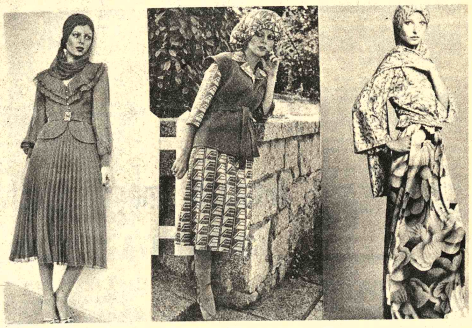

REUNIONES

El General Hugo Veintemillas ofreció un cocktail para despedir a los Agregados Militares a la Embajada de la Argentina por sus próximos viajes concluidas sus misiones diplomáticas en Bolivia.

En honor del Ministro de Finanzas, señor Carlos Calvo, ofreció un cocktail, el señor Luis Paz Arce.

Miembros de la Asociación Nacional de Prensa se reunieron en una cena, en los salones del Círculo de la Unión.

NACIMIENTOS

El hogar de los esposos Carlos Pérez Camacho y Martha Rivera Barrón ha sido alegrado con el nacimiento de un hijo.

En la Clínica Alemana, ha nacido el segundo hijo de los esposos Andrés Armayo y María Eugenia Balboa.

Firma Salvietti donará mesas a los "canillitas"

La Federación Nacional de Voceadores de Periódicos, Revistas y Loterías de Bolivia hizo saber que sus afiliados recibirán mañana mesas de trabajo donadas por la embotelladora de refrescos "Salvietti".

Las entregas se harán en la sede de la empresa donadora, a quien los "canillitas" han expresado su reconocimiento por la acción que despliega en su favor.

Se afirma que actos de esta naturaleza en favor de las clases humildes permiten que éstas sientan estímulo para cumplir mejor con su servicio a la comunidad.

Policía española dispersó ayer una marcha feminista

Madrid, Ene. 15 (AFP)- La primera manifestación feminista española fue dispersada sin contemplaciones a porrazos y gases lacrimógenos por la policía esta noche aquí.

En la manifestación participaron entre dos y tres mil mujeres, entre las cuales había esposas de presos políticos y activistas femeninas.

Las manifestantes reclamaban contra la opresión de las mujeres en el trabajo, la política, lo social y lo cultural, así como la supresión de las publicaciones que ponen en ridículo a las mujeres.

..(EFE) - El mundo de la moda y del vestido cumplen un doble propósito. Es decir, a la vez que descubren nuestra personalidad, la camuflan. La mujer que ha adquirido un sofisticado vestido llama la atención de quienes la rodean, así parece sentarse más segura de sí misma, como sucede en las fiestas de sociedad, pero el hecho de encontrarse otra mujer con la misma vestimenta, le produce sensación de ridículo.

Si la moda dicta que durante una cierta temporada los vestidos se llevarán de una manera determinada y las mujeres que los usan entrarán a formar parte de un grupo concreto con una muy específica alineación social, hasta el extremo de poder afirmar que se ha pagado por "ese vestido a la moda" tiene el valor de una cuota de admisión que permite la incorporación al club de la gente que está "a la page". Ello permitirá mirar con cierto retintín a las personas que usan vestidos de la anterior temporada. La diferenciación, en este caso, tendrá un inminente carácter grupal. Es sabido que en la antigüedad, determinadas castas o grupos sociales se diferenciaban, por su vestimenta, estando esta vedada a quien no perteneciera al grupo en cuestión.

Se acostumbra a comparar al "señorito de ciudad" con el campesino, contrastando sus aspectos. También; al negligente francés con el atildado y peripuesto inglés. A la mujer deportiva y despreocupada norteamericana con hierático y austero alemán.

Todos estos casos demuestran que las ropas se convierten en expresión simbólica de profundos rasgos nacionales y grupales.

Los psicólogos acostumbran a coincidir en que las ropas cumplen una triple misión: decoración, pudor y protección. Un análisis revela que nos cubrimos para tapar el cuerpo desnudo, pero al hacerlo, a la vez, nos decoramos. A su vez, la protección es una función profundamente vinculada con las anteriores.

CAMBIO EN LAS SOCIEDADES DE CONSUMO

Las condiciones actuales de la demanda se han modificado considerablemente en un espacio de tiempo relativamente corto. Se podría decir, que la época actual lo ha querido así. Este cambio se ha producido por una actitud del comprador potencial. Actitud que obedece a los considerables cambios morales, intelectuales y económicos que ha sufrido nuestra sociedad.

El consumo en la época actual viene determinado prácticamente por sí mismo, se convierte en un fin prescindiendo de lo que se consume. El simple hecho de comprar y el poder que ello representa cumple una función psicológica ampliamente gratificadora. Es un hecho extensamente reconocido el que el "ir de compras puede cumplir una función terapéutica de tipo antidepresivo. La utilidad del objeto adquirido es muchas veces reemplazada por la posesión, viniendo a paliar las deficiencias emocionales a que nos obliga la vida moderna.

El consumidor es más exigente con el producto que adquiere cuando éste debe cumplir una función concreta. Los estudios de marqueting se enfrentan, sobre todo en los países desarrollados, con un consumidor "informado", con un consumidor capaz de juzgar lo que compra y de analizarlo desde puntos de vista nuevos. La evolución del mercado incide directamente sobre los hábitos de compra y sobre los hábitos de compra sobre la credibilidad de los productores.

EL CAMBIO Y SUS BASES CIENTIFICAS

No obstante, estos cambios no tienen tanto una base en una necesidad real de sustituir un vestuario "viejo" o inservible como de cumplir la función psicológica a que ya haya sido apuntada anteriormente. Comprar un nuevo vestido puede representar comprar una nueva personalidad, o reafirmar la propia de una manera más intensa.

Por otra parte, cabe afirmar que existen razones del cambio en la demanda que se está realizando actualmente. Estas a grandes rasgos, se pueden resumir en las siguientes:

-Aumento del poder adquisitivo de las grandes masas de compradores.

-Unificación de gustos gracias a los medios de difusión.

-Imposibilidad de existencia de un segundo mercado o "mercado de provincias" en razón de esa nivelación de gustos ya citada.

-Grandes desplazamientos de población de las zonas rurales a las urbanas.

-Cambio de la actividad profesional.

-Inicio de la civilización del ocio, que favorece la creación de una nueva industria como es la de ocupar este tiempo libre, en diversas actividades.

Todas estas series de circunstancias inciden directamente sobre el consumidor. Si como ya hemos afirmado, lo que se posee es una expresión tangible del sujeto hacia la vida, hemos de reconocer que las circunstancias que se moldean actualmente determinan sujetos nuevos, capaces de asimilar el consumo de una forma también nueva. Fijar las directrices de ese nuevo consumo no es tanto de futurología, como de pura geometría de mercado, geometría cuyos únicos puntos de fuga se pueden encontrar en el hombre, como elemento capaz de una constante variación que modifica y refuerza la personalidad del individuo.

Por Rosa María de Mier
AGENCIA EFE

Agenda femenina

ESPOSAS DE MINISTROS DE ESTADO

En casa de la esposa del Ministro de Relaciones Exteriores, señora Amalia Saavedra de Guzmán Soriano se reunieron en un té las esposas de Ministros de Estado.

A.C.F.

La Asociación Cristiana Femenina realizará, el 24 y 25 del presente, en Oruro, sede nacional de la entidad, su Conferencia Nacional, a la que asistirán delegadas de todas las filiales. El tema central de la reunión será "La dinámica del mundo actual y la participación de la mujer en los cambios".

CONFERENCIA DE SAN VICENTE DE PAUL

Las integrantes de la Conferencia de San Vicente de Paul realizaron un programa especial, con motivo de la Navidad, para agasajar a las personas de escasos recursos económicos que ayuda la entidad.

CLUB DEL LIBRO

Las socias del Club del Libro de Calacoto se reunieron en su sesión mensual, en casa de la señora Ana Murillo.

PROGRAMA INTERAMERICANO DE MUJERES DIRIGENTES

La Junta Nacional de Acción Social y el Comité Boliviano de Cooperación a la Comisión Interamericana de Mujeres colaboran a la realización del Undécimo Curso del Programa Interamericano de Mujeres Dirigentes que

El Sr. Saturnino Plaza Var
gas, viajó a OHIO, E.E.U.U. e
día miércoles 14 acompañado d
su hijo Dulfredo, con motivo d
conocer al heredero de su hij
Germán.

* * *

tendrá lugar en marzo, e
Santiago de Chile, auspiciad
por la CIM y el Gobierno d
Chile. Participarán en l
reunión dos delegadas por cad
país miembro de la OEA
Mayores informes en la
oficinas de la O.E.A. Edi
Alameda.

Teléfonos Automáticos de La Paz

REGULARIZACION DE PAGOS POR SERVICIO TELEFONICO A DICIEMBRE /75

Atención Amigos Abonados:

Les comunico que estoy efectuando normalmente las cobranzas por servicio telefónico, de modo que les encarezco cancelar oportunamente sus facturas hasta antes del 31 del presente mes, asi nos evitamos mutuas molestias.

Tu amigo.

FONITO

SILVANA

El reloj suizo de confianza

Distribuidores para Bolivia
LA PRECISION
Casilla 569 Cochabamba

Aviso Permanente

Al Sr. JULIO FRANCISCO BECCAGLIA R.

Gerente de IMPORTADORA AMERICANA Industrial Comercial Financiera "Incofin"

Se le insiníua cancelar sus cuentas pendientes a PRESENCIA.

La Paz, diciembre de 1975

La Gerencia

Se precisa local para oficinas

Importante Firma, desea alquilar con destino a sus oficinas, una superficie de 600 metros cuadrados.

Las propuestas deberán ser dirigidas a la Casilla Correo N°. 2765 hasta el día 20 del presente.

La Paz, 15 de Enero de 1976

Sea Chofer Profesional

Inscripciones abiertas.
El curso comienza el 2 de Febrero.
Academia "Indianápolis"
Avenida Mariscal Santa Cruz esquina Yanacocha.

LLEGARON

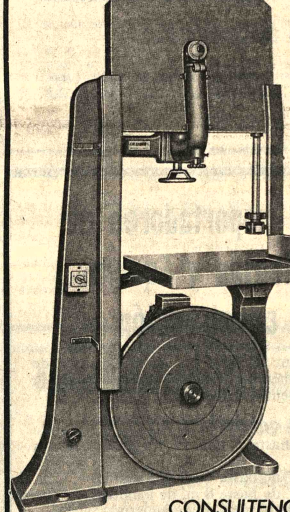

SIERRAS CINTA SIN FIN LLURÓ

PARA MADERA

diámetro volantes 800 mm.

CONSULTENOS:

HANSA Ltda. La firma boliviana de su confianza con mas de 65 años al servicio del país

DEPTO. TECNICO Tels.42836 · 55219· 53661

Sucursales: Cochabamba-Oruro-Potosi-Santa Cruz-Sucre-Tarija-Villazón-Tupiza

PERFILES, CAÑERIAS, TUBOS DE ACERO

TUPAC LTDA.

HA RECIBIDO IMPORTACION DE PRODUCTOS DE ACERO "CINTAC S.A. DE CHILE"

PERFILES - ⊔ de 2 y 3 mm.
PERFILES - □ de 2 y 3 mm.
PERFILES - L de 2 y 3 mm.
CAÑERIAS - 1- 1.1/4 - 2 - 2.1/2 -3-4

PULGADAS NORMA ISO
NEGRAS Y GALVANIZADAS

PERFILES: - PARA MARCOS DE PUERTAS Y VENTANAS DE CORREDERA Y DE ABATIR
TUBOS: REDONDOS, CUADRADOS Y RECTANGULARES DE 1- 1.5 - 2 y 3 mm.

ASISTENCIA TECNICA
ENTREGA INMEDIATA

Consulte precios a:

Reyes Ortiz No. 65 Fonos: 21194-55740 La Paz

Declaración acerca de ciertas...

(Viene de la página 3)

13. Corresponde a los Obispos enseñar a los fieles la doctrina moral que se refiere a la sexualidad, cualesquiera que sean las dificultades que el cumplimiento de este deber encuentre en las ideas y en las costumbres que hoy se hallan extendidas. Esta doctrina tradicional debe ser profundizada, expresada de manera apta para esclarecer las conciencias de cara a las nuevas situaciones creadas, enriquecida con el discernimiento de lo que de verdadero y útil se puede decir sobre el sentido y el valor de la sexualidad humana. Pero los principios y las normas de vida moral reafirmadas en la presente Declaración se deben mantener y enseñar fielmente. Se tratará en particular de hacer comprender a los fieles que la Iglesia los mantiene no como se inventaradas tradiciones que se mantienen supersticiosamente (tabús), ni en virtud de prejuicios maniqueos, según se repite con frecuencia, sino porque sabe con certeza que corresponden al orden divino de la creación y al espíritu de Cristo; y, por consiguiente, también a la dignidad humana.

Misión de los Obispos es, asimismo, la de velar para que en las Facultades de teología y en los Seminarios sea expuesta una doctrina sana a la luz de la fe y bajo la dirección del Magisterio de la Iglesia. Deben igualmente cuidar de que los confesores iluminen las conciencias, y de que la enseñanza catequética se dé en perfecta fidelidad a la doctrina católica.

A los Obispos, a los sacerdotes y a sus colaboradores corresponde poner en guardia a los fieles contra las opiniones erróneas frecuentemente propuestas en libros, revistas y conferencias públicas.

Los padres en primer lugar, pero también los educadores de la juventud, se esforzarán por conducir a sus hijos y alumnos a la madurez psicológica, afectiva y moral por medio de una educación integral. Para ello les impartirán una información prudente y adaptada a su edad y formarán asiduamente su voluntad para las costumbres cristianas: no sólo con los consejos sino sobre todo con el ejemplo de su propia vida, mediante la ayuda de Dios que les obtendrá la oración. Tendrán también cuidado de protegerlos de tantos peligros que los jóvenes no llegan a sospechar.

Los artistas, los escritores y cuantos disponen de los medios de comunicación social deben ejercitar su profesión de acuerdo con su fe cristiana, conscientes de la enorme influencia que pueden ejercitar. Tendrán presente que "todos deben respetar la primacía absoluta del orden moral objetivo" (44) y que no se puede dar preferencia sobre él a ningún pretendido objetivo estético, ventaja material o resultado satisfactorio. Ya se trate de creación artística o literaria, ya de espectáculos o de informaciones, cada cual en su campo debe dar prueba de tacto, de discreción, de moderación y de justo sentido de los valores. De esta suerte, lejos de añadir favor a la licencia creciente de las costumbres, contribuirán a frenarla e incluso a sanear el clima moral de la sociedad.

Por su parte todo el laicado fiel, en virtud de su derecho y de su deber de apostolado, tomará en serio el trabajar en el mismo sentido.

Finalmente, conviene recordar a todos que el Concilio Vaticano II "declara que los niños y los adolescentes tienen derecho a que se les estimule a apreciar con recta conciencia los valores morales y a prestarles su adhesión personal, y también a que se les estimule a conocer y amar más a Dios. Ruega pues encarecidamente a todos los que gobiernan los pueblos, o están al frente de la educación, que procuren que nunca se vea privada la juventud de este sagrado derecho". (45).

Su Santidad, Pablo por la Divina Providencia PP. VI en audiencia concedida al infrascripto Prefecto de la Congregación para la Doctrina de la Fe, el 7 de noviembre 1975 aprobó esta Declaración acerca de la ética sexual, la confirmó y ordenó que se publicara.

Dado en Roma, en la Sede de la Congregación para la Doctrina de la Fe, el 29 de diciembre de 1975.

FRANJO CARD. SEPER
Prefecto

Jerónimo Hamer
Arzobispo Titular de Lorium
Secretario

NOTAS

(1) Cfr. Conc. Vat. II, Const. Gaudium et Spes, n. 47; AAS 58 (1966), p. 1067.

(2) Cfr. Const. Apost. Regimini Ecclesiae Universae, 15 agosto 1967, n. 29: AAS 59 (1967), 3 (Gaudium et Spes, n. 16: AAS 58 (1966), p. 1037.

(4) Jn 8, 12.

(5) Conc. Vat. II, Declar. Dignitatis Humanae, n. 3: AAS 58 (1966), p. 931.

(6) 1 Tim 3, 15

(7) Dignitatis Humanae, n. 14: AAS 58 (1966) p. 940. Cfr. Pio XI, Encicl. Casti connubii, 31 dic. 1930: AAS 22 (1930), pp. 579-580; Pio XII, Aloc. 2 nov. 1954: AAS 46 (1954), pp. 671-672; Juan XXIII, Encicl. Mater et Magistra, 15 mayo 1961: AAS 53 (1961) p. 457; Pablo VI, Encicl. Humanae vitae, 25 jul. 1968, n. 4: AAS 60 (1968) p. 483.

(8) Cfr. Conc. Vat. II Declar. Gravissimum Educationis, nn. 1; 8: AAS 58 (1966) pp. 729-730; 734-736; Gaudium et Spes, nn. 28. 60. 67: AAS 58 (1966) pp. 1048-49; 1080-1081; 1088-1089.

(9) Gaudium et Spes n. 51: AAS 58 (1966), p. 1072.

(10) Ibid. cfr., también n. 49; l.c., pp. 1069-1070.

(11) Ibid., nn. 49. 50: l.c., pp. 1069-1072.

(12) La presente Declaración no considera todas las normas morales de la vida sexual en el matrimonio; las Encíclicas Casti connubii y Humanae vitae las enseñaron claramente.

(13) Cfr. Mt. 19, 4-6.

(14) 1 Cor. 7, 9.

(15) Cfr. Ef. 5, 23-32

(16) La unión sexual fuera del matrimonio está condenada formalmente: (1 Cor 5, 1; 6, 9; 7, 2; 10, 8; Efes. 5, 5; 1 Tim. 1, 10; Heb. 13, 4; y con razones explícitas 1 Cor 6, 15-20.

(17) Cfr. INOCENCIO IV Epist. Sub catholicae professione, 6 marzo 1254: DS 835; Pio II, Propos. damn. en Epist. Cum sicut accepimus, 14 nov. 1459 DS 1367; Decretos del S. Oficio, 24 set. 1665, DS 2045; 2 marzo 1679, DS 2148; Pio XI, Encicl. Casti connubii, 31 diciembre 1930: AAS 22 (1930), pp. 558-559.

(18) Rom. 1, 24-27: "Por eso los entregó Dios a los deseos de su corazón, a la impureza con que deshonran sus propios cuerpos; pues trocaron la verdad de Dios por la mentira y adoraron y sirvieron a las criaturas en lugar del Criador, que es bendito por los siglos, Amén. Por lo cual los entregó Dios a las pasiones vergonzosas, pues las mujeres mudaron el uso natural en uso contra naturaleza, e igualmente los varones, dejando el uso natural de la mujer, se abrasaron en la concupiscencia de unos por otros, los varones de los varones, cometiendo torpezas y recibiendo en sí mismos el pago debido a su extravío". Cfr. también lo que dice S. Pablo a propósito de los que practican la sodomía en 1 Cor 6, 10; 1 Tim 1, 10.

(19) Cfr. León IX, Epist. Ad splendidum nitentis, n. 1054, DS 687-688; Decreto del S. Oficio, 2 marzo 1679; DS 2148; Pio XII, Aloc. 8 oct. 1953, en AAS 45 (1953), pp. 677-678; 19 mayo 1956 en: AAS 48 (1956) pp. 472-473.

(20) Cfr. Gaudium et Spes, n. 51: AAS 58 (1966) p. 1072.

(21) Si las encuestas sociológicas nos son útiles para mejor conocer la mentalidad ambiental, las preocupaciones y las necesidades de aquellos a quienes anunciamos la palabra de Dios, así como la resistencia que le opone la razón moderna con el sentimiento ampliamente extendido de que no hay forma alguna legítima de saber, fuera de la ciencia, sin embargo las conclusiones de tales encuestas no podrían constituir por sí mismas un criterio determinante de verdad" (Pablo VI, Exhort. Apost. Quinque iam anni, 8 dic. 1970: AAS 63 (1971) p. 102)

(22) Cfr. Mt. 22, 40.

(23) Mt. 19, 16-19

(24) Cfr. Las notas anteriores nn. 14. 16; Decreto del S. Oficio 18 marzo 1666, DS 2060; Pablo VI, Encicl. Humanae vitae nn. 13, 14: AAS 60 (1968), pp. 489-491.

(25) 1 Sam. 16, 7.

(26) Pablo VI, Encicl. Humanae vitae, n. 29; AAS 60 (1968) p. 501.

(27) Cfr. 1 Cor 7, 7. 34; Concil. Trid. Sess. XXIV, can. 10, DS 1810; Concil. Vat. II, Const. Lumen gentium n. 42. 43. 44: AAS 57 (1965) pp. 47-51; Synod. Episcoporum. De sacerdotio ministeriali, parte II, 4, b, en: AAS 63 (1971) pp. 915-916.

(28) Mt. 5, 28.

(29) Cfr. Gal. 5, 19-23; 1 Cor 6, 9-11.

(30) 1 Tes 4, 3-8; cfr. Col 3, 5-7; 1 Tim 1, 10.

(31) Efes 5, 3-8; cfr. 4, 18-19.

(32) 1 Cor 6, 15, 18-20

(33) Cfr. Rom. 7, 23.

(34) Cfr. Rom. 7, 24-25

(35) Cfr. Rom. 8, 2.

(36) Rom. 6, 12.

(37) 1 Jn. 5, 19.

(38) Cfr. 1 Cor. 10, 13.

(39) Efes. 6, 11.

(40) Cfr. Efes. 6. 16. 18.

(41) Cfr. 1 Cor. 9, 27.

(42) Lc. 9, 23.

(43) 2 Tim. 2, 11-12

(44) Concil. Vat. II, Decreto Inter mirifica, n. 6: AAS 58 (1964) p. 147.

(45) Ibid. Declar. Gravissimum Educationis, n. 1: AAS 58 (1966) p . 730.

Entregaron en Oruro proyecto para el Palacio de Justicia

ORURO, 15 (PRESENCIA).- El Centro Profesional Multidisciplinario entregó al Presidente de la Corporación de Desarrollo de Oruro, el anteproyecto de construcción del nuevo Palacio de Justicia. El proyecto definitivo será entregado el próximo 13 de Marzo.

La citada consultora nacional elaboró el proyecto por encargo de la Corporación de Desarrollo de Oruro, que de esta manera, coopera a la Corte Superior del Distrito, que está empeñada en la construcción de la obra , considerada como una de las de mayor aliento, en el aspecto urbano, que se intenta llevar a cabo.

UN SIMBOLO

La ceremonia de entrega del anteproyecto tuvo lugar en el salón de reuniones de CORDEOR. Recibió los documentos, consistentes en láminas, estudio geológico y levantamiento topográfico , el Presidente de CORDEOR coronel Antonio Obando Rojas, en presencia del Presidente de la Corte del Distrito, doctor Alonso Noya Reyes y los vocales doctores Luis Díaz, Julio César Rodríguez y Fausto Morales Benítez.

Se explicó que los documentos se elaboran de acuerdo a los requerimientos de la Corte Superior de Justicia, "tomando en cuenta que el edificio a ser construido deberá simbolizar a la majestad del Poder Judicial". El costo del edificio está calculado en 622.500 dólares. Ocupará un área de metros cuadrados , en el terreno donado por la Comuna.

El anteproyecto fue entregado por los arquitectos Carlos Calderón y Rolando Muñoz, personeros del Centro Profesional Multidisciplinario.

El coronel Obando Rojas expresó que los documentos serán revisados en el plazo de 15 días, por el Departamento Técnico de la Corporación de Desarrollo. Cumplido ese plazo se formularán las observaciones y sugerencias que se consideren necesarias, como paso previo a la elaboración del proyecto definitivo del Palacio de Justicia.

Los miembros de la Corte Superior del Distrito, presentes en el acto, intermedio de su Presidente, exteriorizaron su complacencia por que su deseo de construir un moderno Palacio de Justicia está adquiriendo forma concreta. Es propósito de este alto tribunal tener concluido el edificio para el 16 de Julio de esta fecha en que se festejará el Sesquicentenario de la Creación de la Suprema de Justicia de la Nación.

Alcanzó mayor nivel de ahorros cooperativa cruceña La Merced

SANTA CRUZ, 15 (PRESENCIA).- La Cooperativa Multiactiva "La Merced" ha registrado durante 1975 el más alto volumen de ahorros de todo el país entre este tipo de agrupaciones al llegar a 43 millones 143.915 pesos, es decir 11 millones más que en 1974.

El presidente de esta cooperativa, doctor Adalberto Terceros, al dar la información, aseguró que son halagadoras las perspectivas para este año, en cuyo transcurso "La Merced" podría concretar nuevos proyectos.

Al comenzar el año, tenía en sus registros a 32.800 socios, manteniendo el primer lugar entre las cooperativas de su tipo en todo el país. Terceros califica a su cooperativa "como jóven" y dijo que la mayoría de los socios son jóvenes.

El año pasado, ingresaron a "La Merced" 6.233 socios, de los cuales 3.342 están comprendidos entre 18 y 45 años. De acuerdo a las estadísticas, el año pasado se hicieron socios 1.753 estudiantes: 1.469 jóvenes agricultores y en tercer lugar están las amas de casa 1.069.

Al margen de los más de 43 millones de pesos que ahorraron los socios, la cooperativa recibió por otros conceptos de servicios y vivienda 70.906 pesos. Terceros llamar señalo que, sin embargo, los prestamos han sido mayores a esa suma total, puesto que totalizaron 45.897.112 pesos, 19 millones más que en 1974.

El punto negativo se le pregunto y sin titubear dijo que era la morosidad de algunos socios, especialmente por préstamos con garantía de haberes y vivienda.

El año pasado se construyeron 73 viviendas, en el octavo plan de la cooperativa, con una inversión de 5.895.000 pesos. Hasta ahora "La Merced" adjudicó viviendas de interés social a 326 socios, con un valor de 35 millones 713 mil pesos.

En cuanto a la Sección Salud, dijo que estaba satisfecho con los resultados. Sin contar con el servicio dental y en la parte médica solamente se ha registrado un ahorro de 664.000 pesos y han sido atendidos 9.475 socios y familiares.

Serán incrementadas las tarifas de agua y alcantarillado en Santa Cruz

SANTA CRUZ, 15 (PRESENCIA) .- Como van las cosas, resulta inminente la aplicación de un aumento en las tarifas para el servicio de agua y alcantarillado en esta ciudad y Montero. Se están haciendo varios contactos para sondear la predisposición del pueblo. Hasta ahora no hubo un solo pronunciamiento en contra y ni siquiera las juntas vecinales -esta vez- protestaron.

El Servicio de Agua Potable y Alcantarillado (SAGUAPAC) ha planteado la necesidad de subir las tarifas en más del 100 por ciento para cubrir sus costos de operación. Esta sección se ha desmembrado recientemente del Comité de Obras Públicas y todavía recibe una subvención de la autarquía.

Los ejecutivos de SAUGAPAC están fundamentado la urgencia de incrementar las tarifas en reuniones que sostienen con diferentes instituciones. El Comité Pro Santa Cruz (máximo organismo cívico) anunció que se ha conformado una comisión para que realice un somero estudio de la situación de la empresa, para luego dar su criterio.

Se sabe que en Montero, a 50 kilómetros al Norte de esta capital, el reajuste será en el siguiente orden: uso domiciliario 40 pesos mes; comercial 100 e industrial 160, además se pagará 6.60 pesos por metro cúbico de agua de excedente.

Se dice que el déficit que arrastra SAGUAPAC en sus operaciones se aproxima al millón de pesos por mes. Este desnivel económico es cubierto con fondos de las regalías petroleras, en desmedro de los propios planes de desarrollo de la región.

Varias autoridades y personas que se atribuyen condición para opinar en nombre del pueblo, han manifestado que la solicitud de SAGUAPAC es justo y que, lo contrario, sería condenar a la empresa a un desastre, en vez de garantizar los servicios.

Las nuevas tarifas propuestas son : Agua a 40 pesos (se paga promedio de 18 pesos).

Dificultades para....

(Viene de la página 3)

comandantes", (según los escuetos términos de las noticias que se leen en el exterior , como si se tratara exclusivamente de un problema de equilibrio político a nivel militar. No se puede negar la competencia de los Comandantes de Guarnición en las especialidades que les son propias, pero suponer que los señores Comandantes de Guarnición llenan el vacío del Parlamento, son técnicos en Construcción y Operación Portuaria o que su voz equivale a un referéndum nacional, es realmente exagerar las cosas.

Es por todo esto que hoy debo condenar como técnico lo que el instinto popular ya ha condenado: "En Bolivia", dice el Dr. Luis Adolfo Siles, " no hay alegría, pesa un temor o una resignación, más terrible que cualquier rechazo". (Presencia, 27.12.75).

Después del canje territorial estaremos definitivamente sentenciados a seguir utilizando los puertos chilenos de Arica y Antofagasta.

Río de Janeiro, 4 de Enero de 1976.

Sociedad de Ingenieros de Bolivia

Ciclo de Conferencias

EL DIRECTORIO DE LA "SIB" tiene el agrado de invitar a los Ingenieros a la Conferencia que dictarán los colegas del **"SERVICIO NACIONAL DE CAMINOS"** sobre el Tema: **"CARRETERA ARICA TAMBO QUEMADO - PATACAMAYA"**,el día de hoy viernes 16 a horas 18.30, en el Aula 103 de la Facultad de Tecnología (Frente al Obelisco).

La Paz, 16 de enero de 1976
EL DIRECTORIO

Presidencia de la República

MINISTERIO DE PLANEAMIENTO Y COORDINACION
INSTITUTO NACIONAL DE ESTADISTICA Y CENSOS

..El Instituto Nacional de Estadística y Censos, precisa un local para Imprenta en Planta Baja, con una superficie de más o menos 500 metros2.

Las respectivas propuestas deberán ser presentadas en la Secretaría del I.N.E. hasta el día 20 del presente a horas 8 y 30 a 12:00.

La Paz, 15 de enero de 1976

Instituto "Miguel de Cervantes"

Av. Estados Unidos 1166 - Miraflores

Luego de sus BODAS DE PORCELANA ingresa a una etapa de progreso acelerado

Profesorado prolijamente seleccionado, entre muchos instructores docentes.

Con modernos Laboratorios en una enseñanza dinámica para MATEMATICA-FISICA-QUIMICA

Un establecimiento en pintoresco barrio de La Paz considerado en primera categoría en sus secciones de:

PRE-BASICO BASICO INTERMEDIO y MEDIO

Clases totalmente audiovisuales en Modernos LABORATORIOS

Actividades acordes con la moderna Pedagogía, realiza actividades extra-escolares de mucha importancia tales como las artística-culturales, habiendo logrado galardones importantes con la "TUNA CERVANTINA".

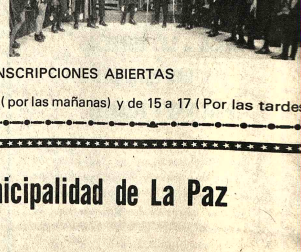

Este año se organizará la TUNILLA con niños del Ciclo Básico y se tendrá preponderante labor en el Teatro infantil y Juvenil.

INSCRIPCIONES ABIERTAS

de Horas 8,30 a 12 (por las mañanas) y de 15 a 17 (Por las tardes

Señores Importadores de Herramientas y Equipos para construcción

A. G. McKee Suc. Bolivia, por cuenta y orden de Y.P.F.B. llama a concurso privado de precios para la provisión de los siguientes elementos:

192 Eslingas de acero galvanizado de 6 x 37 con alma textil de Ø 1/2"x 1 hasta 6 mts. de longitud, con dos hojales
176 Idem Ø 5/8" de hasta 6 m. de longitud.
240 Idem Ø 3/4" de hasta 8 m. de longitud.
180 Idem Ø 1" de hasta 8 m. de longitud.
48 Idem Ø 1 1/2" de hasta 10 m. de longitud.

Las bases de Licitación deberán ser retiradas de nuestra oficina en Refineria YPFB Cochabamba, o solicitadas por carta o casilla de correo Nº 515.

Las ofertas deberán ser entregadas o enviadas hasta el día 2 de febrero de 1976.

Teléfonos Automáticos de La Paz S. A.

T.A.S.A.

EMPADRONAMIENTO COMERCIAL, INDUSTRIAL Y PROFESIONAL PARA LAS PAGINAS AMARILLAS DE LA GUIA TELEFONICA.

..Teléfonos Automáticos de La Paz, S.A., tiene a bien comunicar a todos sus abonados y usuarios que, desde el día jueves 15 del presente mes, personal especializado ha iniciado el empadronamiento Comercial, Industrial y Profesional para clasificar las diferentes actividades en la Guía Telefónica a editarse próximamente.

En consecuencia, TASA encarece a todas las instituciones, empresas comerciales y, abonados en general, prestar la cooperación necesaria, exigiendo previamente la credencial otorgada por TASA.

La Paz, enero de 1976

DEPARTAMENTO DE RELACIONES PUBLICAS

Ministerio de Trabajo y Desarrollo Laboral

SERVICIO NACIONAL DE FORMACION DE MANO DE OBRA

F. O. M. O.
E
INSTITUTO BOLIVIANO DE TURISMO

CONVOCATORIA A INSCRIPCION DE CURSOS DE HOTELERIA

..Continuando con el programa de formación profesional hotelera, que viene desarrollando el Instituto Boliviano de Turismo (I.B.T.) y el Servicio Nacional de Formación de Mano de Obra (FOMO), conjuntamente con la Misión de Asistencia Técnica Española, que se inició el mes de diciembre con el curso de Cocina: se convoca a los interesados en participar de estos cursos, que se desarrollarán bajo las siguientes especificaciones.

ESPECIALIDADES

— Camareros de Sala (Garzones de Restaurante).
— Barmens.
— Recepcionistas de Hotel.
— Camareras de Piso.

DURACION DE LOS CURSOS

— 3 meses (febrero, marzo, abril).
— 2 1/2 horas diarias.
— de 15:30 a 18:00 hs. de lunes a viernes

REQUISITOS

— Tener como mínimo 18 años cumplidos.
—Contar con conocimientos en la especialidad, a nivel de ayudante.
—Se dará preferencia a aquellos que estén actualmente trabajando en la especialidad y sean auspiciados por las empresas hoteleras.

Los interesados deberán presentarse, en el Instituto Boliviano de Turismo (Camacho esq. Bueno), a partir del día LUNES 19, hasta el viernes 23 del presente mes, en horas de la mañana.

La Paz, 15 de Enero de 1976

H. Municipalidad de La Paz

A LA OPINION PUBLICA

..En vista de que se ha comprobado fehacientemente, mediante la detención de tres personas que fueron sorprendidas en delito in-fraganti que, algunos ex-funcionarios que fueron separados de la Municipalidad por conducta indecorosa, vienen realizando cobros indebidos a los contribuyentes, se previene al pueblo en general, no se deje sorprender con este tipo de exaccionadores, quienes detentan credenciales y documentación falsificadas.

Estos atentados contra los intereses del pueblo, justifican plenamente las medidas de moralización adoptadas por la Alcaldía Municipal y que han dado pábulo a que muchos órganos de información, sean sorprendidos en su buena fe por estos elementos descalificados que tienen el descaro de exigir justicia, a manera de encubrir su dolosa conducta.

La Paz, 15 de enero de 1976

DIRECCION DE RELACIONES PUBLICAS

la viejoteca

Café Concert

La invita

A disfrutar de su ambiente acogedor

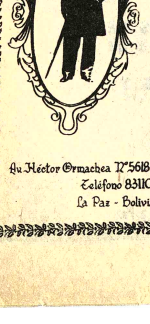

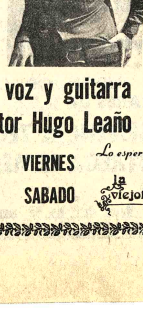

con la voz y guitarra de Víctor Hugo Leaño

Av. Héctor Ormachea N°5618-5624 - Obrajes
Teléfono 83110
La Paz - Bolivia

VIERNES
SABADO

Lo esperamos
la viejoteca

Presuntos guerrilleros asesinaron a campesinos en el oriente colombiano

BOGOTA, 15 (AP).- Cuatro campesinos fueron muertos en la zona rural del oriente del país, aparentemente por guerrilleros comunistas, informaron hoy autoridades del departamento de Boyacá.

Unos veinte hombres fuertemente armados, al parecer miembros de las autodenominadas "Fuerzas Armadas Revolucionarias de Colombia (FARC), incursionaron en una hacienda del distrito de las palomas", cerca del municipio de Puerto Boyacá y mataron a Manuel Castilla y a sus hijos Estancio, Ezequiel y Manuel.

Las FAR, guerrilla apoyada por el Partido Comunista Colombiano de la línea soviética, han operado desde hace tiempo en la región petrolera de Puerto Boyacá, a unos 400 kilometros al este de Bogota.

Las autoridades de Boyacá dijeron que los presuntos guerrilleros dejaron consignas subversivas después de fusilar a sangre fría a los cuatro campesinos, pero se investiga si en realidad eran miembros de las FARC o delincuentes comunes que trataban de confundir a las autoridades al dejar proclamas revolucionarias.

La actividad de las guerrillas comunistas que operan en áreas selváticas y montañosas ha sido escasa en los últimos meses y el gobierno estudia la posibilidad de levantar el estado de sitio y dejar sin efecto la ley marcial vigentes desde junio pasado.

Además de las FARC operan en el país guerrilleros del Ejército de Liberación Nacional (ELN) de orientación castrista. Ambos grupos se han dedicado en los últimos a los secuestros de ricos hacendados para financiar sus actividades insurgentes.

Ratifican denuncia de allanamiento de morada en quinta "17 de Octubre"

MADRID (AFP). - Jorge Csarsky, dirigente de las Juntas de Autodefensa Jacobalista" en Madrid ha ratificado hoy jueves su denuncia presentada contra José López Rega el 28 de diciembre último, por allanamiento de morada en la quinta "17 de Octubre" en Madrid.

Jorge Cesarsky ratificó y amplió su denuncia en el juzgado número 3 de Madrid.

Después de la comparecencia de Cesarsky en el juzgado trasciende que de la misma denuncia podrían surgir otros culpables.

1) - José López Rega por el delito de allanamiento de morada en su propietaria no le hubiese autorizado a vivir en la "quinta 17 de Octubre".

2) - Sería culpable el senador nacional Perette, de la Unión Cívica Radical" por el delito de calumnia al acusar a la presidenta argentina de dar protección y vivienda al "delincuente prófugo" de la justicia, López Rega.

3) - Sería culpable la propia presidenta ya que si hubiese ofrecido protección y cobijo a López Rega en la quinta habría incurrido en el delito de "encubrimiento del delincuente prófugo López Rega".

Cesarsky reiteró a la prensa que no son ciertas las declaraciones del Ministro de Justicia Corbalán Nanclares de que López Rega ya no tenía influencia en el gobierno dando como pruebas de ello el nombramiento de Elías Jiménez Vega, hombre del lópez-regusmo como embajador.

También denunció Cesarsky que López Rega intervino personalmente el 1 de diciembre de 1975 en un conflicto planteado en el "Colegio Mayor Argentino" de Madrid entre el nombrado Jiménez Vega con los capellanes del colegio, de la orden de los mercedarios.

TRIBUNAL SUPREMO.- Washington (AP).- El Magistrado John Paul Stevens conversa con su esposa poco antes entrar a su primera sesión de deliberaciones del Tribunal Supremo. (Radiofoto AP).

Ampliaron la búsqueda del carguero Berge Istra

OSLO, 15 (AP) - La búsqueda por el carguero de mineral de hierro Berge Istra fue ampliada por unas horas hoy en el Océano Pacífico, pero el dueño noruego del barco dijo que ha denunciado renuentemente a la última esperanza y considera perdidos al barco y sus 32 tripulantes.

El carguero de 110.000 toneladas desapareció frente a la isla filipina de Mindanao , el 29 de diciembre en viaje de Brasil a Japón con una carga de 188.000 toneladas de mineral de hierro. Al menos ese fue el último día que el barco informó a sus agentes japoneses.

"Con profunda pena debo admitir que hay poca o ninguna esperanza de ver al barco y la tripulación otra vez", dijo el dueño Sigvald Bergesen.

También dijo al periódico de Oslo Verdens Gang, que su compañía naviera Sig. Begesen D.Y. Y O. empezará los procedimientos para sostener a los familiares de los tripulantes.

"También hablaré con un sacerdote para preparar un servicio especial en memoria de los desaparecidos" dijo Bergensen

Rayo eléctrico "Taser" se convirtió en arma de terror

BLUE BELL, PENSILVANIA, 15 (AP)- El rayo eléctrico "taser" que se usó como protección contra asaltantes, se convirtió en instrumento de terror para una banda del condado de Montgomery en manos de cuatro delincuentes enmascarados.

"Los asaltantes usaron el cordón para obligar al hombre y a su esposa a decir donde tenían el dinero y otros bienes de valor", dijo hoy el sargento de policía Joseph Stemple, las víctimas no fueron identificadas.

El "Taser" es una especie de linterna pistola que lanza dos dardos que, al dar en el blanco, producen una descarga eléctrica que inmoviliza a una persona, pero sin causarle daños. Muchas personas lo compran como protección contra la delincuencia. Cuesta 199 dólares.

Stemple dijo que un hombre se presentó a la puerta del hogar del matrimonio a la hora de la cena, y se identificó como funcionario de policía. De inmediato otros tres individuos, todos usando máscaras penetraron abruptamente a la casa.

Los hombres llevaban un taser.

"El hombre y su esposa fueron maniatados con ropas, esposas y alambre telefónico. Al parecer los asaltantes sabían que había dinero en la casa", dijo Stemple.

"Mientras los dos estaban atados, uno de los individuos les disparó con el Taser. Ambos recibieron dos impactos en el estómago", agregó el policía. "los dardos les dieron en la carne. Es como una aguja, excepto que produce una descarga eléctrica".

Stemple agregó que el dardo se conoce como "el taser defensor público", y produce una descarga tremenda Se que duele pero no mata.

SIETE AUDACES RIVALES DISPUESTOS A TODO CON TAL DE GANAR...

MUERDE LA BALA

GENE HACKMAN ANDREW ROBERGEN JAMES COBURN

INMINENTE ESTRENO CINE UNIVERSO

EN BREVE SENSACIONAL FESTIVAL DE

PEDRO INFANTE

Con las siete mejores películas del inolvidable ídolo que cautivó a multitudes

Arturo Villanueva Rodríguez

ABOGADO

Atiende personalmente juicios civiles, criminales, administrativos, contratos, jubilaciones.- YANACOCHA 301 2º piso oficina 2 (Edificio Asbun, antiguo) Telef. 42934 Casilla 2546

Urgente se necesita

Casita en alquiler en San Miguel, preferencia 3 dormitorios y dependencias. Referencia al teléfono 28173 o Av. Busch 1749.

Ordenanza Municipal No. 04/76

MARIO MERCADO VACA GUZMAN
ALCALDE MUNICIPAL DE LA PAZ

CONSIDERANDO:

..Que mediante Ordenanza Nº 03/76 de 8 del mes en curso, se convocó a los artífices y artesanos nacionales a concurrir con miniaturas de su especialidad a la Feria Exposición de Alasitas.

Que es necesario dictar normas precisas, para el normal desarrollo de la indicada Feria.

Por tanto, en uso de sus atribuciones legales,

RESUELVE:

Artículo Unico.- Complemántase la Ordenanza Municipal Nº 03/76 de fecha 8 de enero de 1976, con las siguientes medidas.

a) se prohibe la venta de mercaderías de uso corriente como zapatos, ropa de nylon y en general, objetos que no sean típicos de esa feria.

b) Queda estrictamente prohibido el expendio de bebidas alcohólicas.

c) Solamente se permitirá el uso de altoparlantes a volumen moderado.

Quedan encargados del cumplimiento de la presente Ordenanza los señores Oficial Mayor de Cultura y Alcaldías del Departamento, el Intendente Municipal de la Policía Urbana y el Director General de Finanzas.

Es dada en el Palacio Consistorial de Nuestra Señora de La Paz, a los trece días del mes de enero de mil novecientos setenta y seis años.

MARIO MERCADO VACA GUZMAN
ALCALDE MUNICIPAL DE LA PAZ

ES CONFORME:

MARIO BEDOYA BALLIVIAN
OFICIAL MAYOR DE CULTURA Y
ALCALDIAS DEL DEPARTAMENTO DE LA PAZ

¡¡ATENCION RIBERALTA Y GUAYARAMERIN!!
¡¡LLEGO EL MOMENTO DE REIR!

POSA FILMS, S. A. presenta a su artista exclusivo:
MARIO MORENO

CANTINFLAS

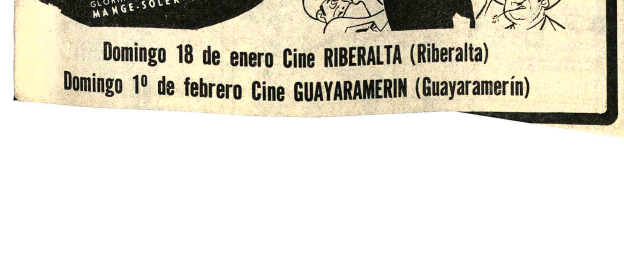

ABOGADO Y BARBERO... GENIO POLITICO Y APOCALIPTICO

Si YO FUERA DIPUTADO

con ANDRES SOLER y EMPERATRIZ CARBAJAL

LA HISTORIA RECOGE LAS PALABRAS DE LOS GENIOS... A USTED LO RECORDARA MUERTO DE RISA, SI VE AL GENIAL CANTINFLAS

Domingo 18 de enero Cine RIBERALTA (Riberalta)
Domingo 1º de febrero Cine GUAYARAMERIN (Guayaramerín)

HOY CINES TV

PROGRAMACION PARA EL DIA VIERNES 16 DE ENERO 1976

15.20 Pájaro Loco
15.47 Monstruos del espacio
16.14 Benito y Cecilio
16.40 El cuerpo humano
17.09 Halcones del espacio
17.36 Jorge de la selva
18.04 El hijo de Meteoro
18.36 Los cinco de Jackson
19.06 Festival alemán
19.39 Deportivo 7
19.57 Telenoticioso Boliviano
20.22 Un país un mañana
20.30 Telenovela "Ayer fue mentira"
21.00 El niño feliz
21.21 La gente del barrio "David Santalla"
21.32 Tomy
21.22 Largometraje "Cuentos de terror"
23.52 Cierre emisión

MONJE CAMPERO Tel. 23333

Matinée CINCO LOCOS DE FIESTA, Tanda y Noche EL ANTICRISTO. Matinée 9.10, 5.60, Tanda y Noche 14.00, 8.00

16 DE JULIO Tel. 52119

Matinée, Tanda y Noche TIBURON. Mayores de 14 años. Matinée, Tanda y Noche 15.00, 18.00

6 DE AGOSTO Tel. 23829

Matinée MELODY, Tanda y Noche (sólo para mayores de 21 años). QUE SE LE DICE A UNA DAMA DESNUDA?. Actualidades Mundiales Nº 52. Matinée Platea 7.10, Mezzanine 9.10, Tanda y Noche Platea 9.10, Mezzanino 11.10.

UNIVERSO Tel. 42660

Matinée, Tanda y Noche EL VIENTO Y EL LEON. Matinée Mezzanine 9.10, Platea 7.10, Tanda y Noche Mezzanine 11.10, Platea 9.10.

SCALA Tel. 23535

Matinée, Tanda y Noche AVENTURAS Y TRAVESURAS DE PETETE Y TRAPITO (Dibujos Animados). Apta para todo público. Matinée 7.10, 9.10, Tanda y Noche 9.10, 11.10.

LA PAZ Tel. 53842

Matinée MADRE SOLTERA, Tanda y Noche 99 MUJERES. Mayores de 21 años. Matinée 7.10, 9.10, Tanda y Noche 9.10, 11.10.

MIRAFLORES Tel. 53159

Matinée. Tanda y Noche dobles EL DIA DEL CHACAL y RECUERDOS DEL FUTURO. Matinée 5.10, Tanda y Noche 5.60.

MONUMENTAL ROBY

Matinée, Tanda y Noche TONTA TONTA PERO NO TANTO. Matinée Platea 7.10, Gal. 4.60, Tanda y Noche Platea 9.10, Gal. 5.10.

PARIS Tel. 29704

Matinée, Tanda y Noche BLACK BELT JONES CONTRA LA MAFIA. Matinée, Tanda y Noche 7.10.

NOBEL Tel. 57387

Matinée y Noche dobles LAS BOINAS VERDES y DULCE NOVIEMBRE, Tanda DULCE NOVIEMBRE. Además ESPEJO DE ALEMANIA. Matinée, Tanda y Noche 7.10.

ABAROA Tel. 50252

Matinée doble LA NOCHE ES PARA MATAR y LOS DOMINADORES DEL FUEGO, Tanda y Noche (sólo para mayores de 18 años). EL ANGEL EN CADENAS y MISION CLANDESTINA. Matinée 5.10, 3.60, Tanda y Noche 5.60, 4.10.

MURILLO Tel. 52647

Matinée, Tanda y Noche doble EL GRAN JEFE y CINCO DEDOS DE FURIA. Matinée 5.10, 3.60, Tanda y Noche 5.60, 4.10.

EBRO Tel. 42939

Matinée, Tanda y Noche dobles LA REINA AFRICANA y EL PIRATA CHINO. Matinée 5.10, 4.10, Tanda y Noche 5.60, 4.60.

ESMERALDA Tel. 52454

Matinée, Tanda y Noche dobles MUELLE 7 NIDO DE RATAS CHINAS. y YO MONSTRUO. Matinée 5.10, Tanda y Noche 5.60.

SAN CALIXTO

Matinée doble LAS AVENTURAS DEL OSITO PANDA y CASTA INVENCIBLE. Tanda y Noche funciones de largo metraje EL PADRINO. Sólo mayores de 18 años.

BOLIVAR Tel. 25051

Matinée EL CIRCULO DEL VICIO, Tanda y Noche MECANICA NACIONAL. Mayores de 18 años.

Universidad Mayor de San Andrés

Facultad de Tecnología

Departamento de Ingeniería Electrónica

Se pone en conocimiento de los profesionales graduados en la especialidad respectiva y áreas afines, que a partir del presente año se dará comienzo a los cursos conducentes a la obtención de Post - Grado en Ingeniería Electrónica (Discreta y Computación)

Se ha programado un curso introductorio previo al regular con el objeto de actualizar conocimientos en Electrónica General y Matemáticas Aplicadas, a comenzar el lunes 26 del mes en curso con duración de 45 días. Debiéndose iniciar los cursos regulares en el primer semestre del Año Académico de 1976.

Las inscripciones a estos cursos deberán regularizarse hasta el mes de febrero.

Los postulantes del interior pueden reservar matrícula a la siguiente dirección.

UMSA - F ATEC - DEPTO.ELECTRONICA - POST-GRADO

Mayores informaciones en el Departamento respectivo.

La Paz, 6 de enero de 1976

Ing. HUGO MANSILLA ROMERO
DECANO FACULTAD DE TECNOLOGIA
UMSA

Secretaria Estenodactilógrafa Bilingüe

Inglés Español, requiere importante empresa consultora. Enviar carta manuscrita con antecedentes personales y de trabajo a casilla Nº 2894 Cochabamba.

REPARAMOS

Calculadoras Electrónicas

Relojes electrónicos digitales
¿Energía Solar?

Edif. San Antonio Local 16
F. Guachalla esq. Ecuador

Empresa Importante

REQUIERE SECRETARIA BILINGÜE INGLES-ESPAÑOL EXPERIENCIA MINIMA UN AÑO, ENVIAR SOLICITUD ADJUNTANDO CERTIFICADOS Y FOTOGRAFIA A CASILLA 7780

Aviso permanente

Al señor

MAMERTO SALAS ZAMBRANA

de Publicidad CAMBA Santa Cruz.

Se le insinúa cancelar sus cuentas pendientes a PRESENCIA.

La Paz, noviembre de 1975

Aviso permanente

Deudores morosos a PRESENCIA

A los siguientes deudores morosos, se les insinúa cancelar sus adeudos:

Modas Fernie Copacabana.
Instituto del Tórax.
Asociación de Teléfonos ABET.
Comercial Mercurio.
Surameris Propaganda.
Abel Domínguez Ascarrunz.
Sitel (Luis Gotrett G.).
Alberto del Carpio.
Inboltex.
Luis Dufraisse.
Arva Ltda.
Hogares Bolivianos.
Empresa Nacional de Televisión.
Peletería Santiago.
Aerolíneas Peruanas.
Club 21.
Martín y Cía.
Radio Illimani.

La Paz, noviembre de 1975,
La Gerencia.

Licitación Pública Nº CB-L-005-BID

A.G.McKEE and Co.

Sucursal Bolivia

Por cuenta de Y.P.F.B.

Convoca a Propuestas a empresas constructoras de primera categoría para efectuar trabajos de Fundaciones y estructuras de hormigón armado y diques y bases de tanques, basándose en el sistema de medición de lo hecho dentro de la Refinería YPFB Gualberto Villarroel en la localidad de Valle Hermoso-Cochabamba. La financiación provendrá del Banco Interamericano de Desarrollo -BID- con recursos procedentes de los Fondos Ordinarios, y en consecuencia, sólo podrán recibirse propuestas de empresas procedentes de:

1) Países miembros del BID.
2) Países miembros del Fondo Monetario Internacional que hayan sido declarados elegibles por el BID.
3) Países desarrollados que a la fecha de llamada a Licitación, hayan sido declarados elegibles para ese efecto por el Banco.

Las siguientes son las cantidades aproximadas:

8500 m3 de excavaciones.
9000 m3 de hormigón.
20000 m3 de movimiento de tierra para construcción de diques.
3000 m3 de relleno con grava y arena.
23 Tn. de bulones de anclaje.
3 Tn. de insertos metálicos.

Las Bases de Licitación deberán ser retiradas en nuestras oficinas en Refinería YPFB Valle Hermoso-Cochabamba o solicitada por carta certificada a Casilla de Correo N°.515, adjuntando cheque bancario por $b. 5.000.- a favor de Cía. Ind.A.G. McKee y Co. o comprobante de depósito a favor de la misma en Cuenta Nº 3-012 Banco Nacional de Bolivia Suc. -Cochabamba.

Las ofertas deberán ser entregadas o enviadas hasta el 20 de febrero de 1976 horas 10:00.

Garantía de seriedad de oferta 1% del monto total de la misma.

Andes Insurance Corporation S. A.

Compañía de Seguros Generales

Sorteo Mensual

Participa a sus estimados asegurados y clientes que en el Sorteo Mensual de Amortización Anticipada de sus Pólizas de Seguro de "Vida y Capital", efectuado el día 15 de Enero de 1976, en sus oficinas situadas en la Av. Camacho Nº. 1372 (Primer Piso) , horas 16:00 (4 p.m.) en esta ciudad, han sido favorecidos los Símbolos de las siguientes Pólizas:

SERIE "A" $US. 1.000.oo D - C - J
SERIE "B" $US. 500.oo D - K - L
SERIE "C" $US. 300.oo J - B - I
SERIE "D" $US. 200.oo G - F - F

El Sorteo se llevó a cabo ante el Notario de Fé Pública de Primera Clase Dr. José Nava Cueto y los Ejecutivos de la Compañía.

PROTEJA SUS BIENES E INTERESES CON LOS SEGUROS DE ANDES INSURANCE CORPORATION S.A.

Credinform International S.A. de Seguros

Pólizas de Capital con seguro de Vida Dotal

Anuncia el resultado del sorteo mensual realizado en sus oficinas de la Calle Potosí Nº 1240 (altos) el día 15 de Enero de 1976; favoreciendo a los siguientes símbolos:

SERIE "A"	US$. 1.000.00	D-C-G
SERIE "B"	US$. 500.00	G-F-D
SERIE "C"	US$. 300.00	I-G-B
SERIE "D"	US$. 200.00	C-C-G

El sorteo fue realizado en presencia del Dr. Fidel Zumarán Mercado, Notario de Fe Pública de Primera Clase; y de los Ejeutivos de la Compañía.

AVISOS ECONOMICOS

Revistas Libros

GISBERT Y CIA. S.A.
Casilla 195

- OBRAS RECIEN RECIBIDAS
WUTHIER - El Petróleo.
Refino y Tratamiento Químico (2 tomos).
RECKNAGEL- Sprenger - Manual de Calefacción y Climatización.
RACE - Diseño de Tuberías para Plantas de Proceso.
RODRIGUEZ - Los Controles en la Fabricación de Papel.
MASA - Cimentaciones Superficial y.
MARGARIT- Cálculo Matricial de Estructuras de Acero.
MARGARIT - Cálculo de Estructuras en Paraboloide Hiperbólico.
DIRUX - La Práctica del Hormigón Pretensado.

Profesores Academias

ALEMAN Se dan clases a domicilio (todo nivel) Teléfono 29616 (8-11/67317)

Departamentos Habitaciones

Carvajal- Yanacocha 448- Tel. 54862- Departamento mixto Pasos Kanqui, dos dormitorios, dependencias- Departamento Calle Calama entrega llaves inediata- Departamento anticrético calle Inquisivi cerca Cine Universo (15/67532)

DEPARTAMENTO Pequeño necesito en alquiler teléfono 63617 (15-16/63530)

Carvajal- Yanacocha 448 Tel 54862- Departamento por concluir alquilo calle Tejerina (San Pedro) un dormitorio dependencias, entrega 30 días a estrenar. (15/67532)

Carvajal- Yanacocha 448- Departamento propiedad horizontal vendo Jorge Saenz tres dormitorios, dependencias, entrega vacía ocasión (15/67532).

SOPOCACHI Alquilo a dos personas dormitorio lleno de sol con pensión. Teléfono 28079 (13-19/67504)

DEPARTAMENTO Necesito urgente de 2 dormitorios y dependencias. Referencias teléfono 41125 ó 40460 Sr. Bascopé (R).

Carvajal- Yanacocha 448- Dos habitaciones Buenos Aires, anticrético 25.000. Otra habitaciones misma Av. Anticrético 12.000 - Otras distintas zonas. (15/67532)

Casas

URGENTE SE NECESITA casita en alquiler en San Miguel, preferencia 3 dormitorios y dependencias. Referencia al teléfono 28173 o Av. Busch 1749 (15-17/67531).

Carvajal- Yanacocha 448 Casas departamentos, habitaciones, tiendas necesito alquiler, anticrético, propietarios no pagan comisión (15/67532)

CARVAJAL.- Yanacocha 448.- Vende casas, Cuarto Centenario cerca Buenos Aires departamento, habitaciones, dos tiendas entrega inmediata vacía ocasión. (16-17/67542)

CARVAJAL- Yanacocha 448.- Tel. 54862.- Vendo casas, calle Los Andes cerca Buenos Aires, tienda terraza entrega vacía lugar comercial, ocasión. (16-17/67542)

LUBRAVE Yanacocha 448 Venta casas Villa Victoria, calle Beni, Villa Pabón, Alto Chijini (16-17)

VENDO CASA 3 dormitorios Ciudad Satélite plan 561, calle 6 N°. 509. Referencias teléfonos 55632- 50937. (16-18/67537)

CARVAJAL.- Yanacocha 448.- Casa junto alquiler Ciudad Satélite Plan 328 tres dormitorios, dependencias entrega inmediata otras misma casa anticrético (16-17/67542)

CARVAJAL.- Yanacocha 448.- Vende casa Cuarto Centenario próximo Buenos Aires apropiado para Quinta- Bar- Industria- vivienda vacía, facilidades. (16-17/67542)

VENDO casita un departamento con 3 dormitorios en Sopocachi. Amplio patio Ref. Romecin Campos 546 Tardes. (16-17/67525)

Carvajal- Yanacocha 448. Tel. 54862- Vende casa San Miguel, Bloque "J" calle Jaime Mendoza, dos departamentos cinco dormitorios, dependencias, amplio jardín garaje para varios carros, motivo viaje entrega vacía. (15/67532

Carvajal- Yanacocha 448. Tel. 54862- Vende casa calle Sagárnaga como terreno 300 mts. tres tiendas excelente lugar comercial, entrega vacía reconoce anticréticos, ocasión (15/67532)

Carvajal- Yanacocha 448 - Vende casa Villa Copacabana con teléfono departamento confortable entrega vacía Av. Esteban Arze entrega vacía cerca Cruce. (15/67532)

Carvajal.- Yanacocha 448.- Vende casa Miraflores calle Manuel Rodriguez dos departamentos, entrega inmediata cerca Plaza Villarroel. Casa Villa Victoria calle Córoba- Virrey Toledo, 600 mts. cerca Cine-Casita calle Bilbao La Vieja, prolongación León de la Barra vacía ((15/67532)

Carvajal- Yanacocha 448- Vende casas, calle Beni-Chacaltaya - Máx Paredes lugar comercial, entrega vacía, otras distintas zonas (15/67532)

Carvajal.- Yanacocha 448- Vende casa San Miguel, Bloque "G" calle René Moreno departamento cuatro dormitorios, garaje amplio jardín vacía ocasión. (15/67532)

Carvajal- Yanacocha 448- Vende casa Calle Chichas departamento cuatro dormitorios entrega vacía Casa calle Reseguin departamento tres dormitorios, dependencias entrega vacía (15/67532)

Carvajal- Yanacocha 448- Casa junta alquiler Calacoto calle 27 entrega inmediata. Otros departamentos, distintas zonas (15/67532)

Tiendas Kioscos

LOCAL AMPLIO Se necesita para casa comercial. Referencias teléfono 26944. (31-15/67167)

Carvajal- Yanacocha 448- Tiendas anticrético Linares, Tamayo, Sagárnaga demás zonas. Alquiler calle Chuquisaca vacía- Local comercial transfiero calle Ingavi entrega inmediata ocasión (15/67532)

ANTICRETICO sin intermediarios tienda y trastienda zona comercial referencias tel. 64629. (16-18/67543)

CARVAJAL.- Yanacocha 448.- Tienda alquilo calle Cuarto Centenario entrega inmediata cerca Buenos Aires vacía.- Otras tiendas distintas zonas alquiler anticrético. (16-17/67542)

Carvajal- Yanacocha 448- Tienda trastienda mixto Alto Obrajes zona "B" entrega inmediata vacía (15/67532)

LUBRAVE Yanacocha 448. Anticrético Tienda final Nicolás Acosta (16-17)

Propiedades Terrenos

- TERRENO Compro terreno Obrajes, Calacoto O Irpavi. Ref. Teléfono 82848. (R.)

Técnicos

REPARAMOS televisores reparamos a domicili, economía garantía y puntualidad. Teléfono 50730 (13-15/67511)

TELEVISORES.- Se reparan con garantía a domicilio teléfono 60120 (14-17/67524)

TECNICO REPARA Refrigeradores, cocinas, lavadoras, toda marca, teléfono 60166. (11-21/67345)

ELECTRICISTAS- Hacen instalaciones, reparaciones arreglo cocinas a domicilio, teléfono 20734 (15-17/67528)

PLOMERO Instalaciones sanitarias, teléfono 26823 (10-15/67333)

REPARAMOS Televisores, radios a domicilio, teléfono 57976 (14-16/ 67520)

TELEVISORES Especialista repara a domicilio con garantía. Teléfono 41088 (17-411/67516)

PLOMERO Ofrece sus servicios. Teléfono 51892 (13-16/67506)

PLOMERO Se hacen instalaciones y reparaciones teléfono 54306 (12-17/67348).

ELECTRICISTA Efectúa instalaciones, reparaciones de todo artefacto eléctrico. Teléfono 40196. (16-17/67540)

Préstamos Dinero

CARVAJAL.- Yanacocha 448.- Dinero distintas sumas presto asimismo Dólares,sobre primera hipoteca también necesito cualesquier sumas, capitalistas no pagan comisión, reserva, solvencia, garantía (16-17/67542)

LUBRAVE Yanacocha 448. Se necesita dineros diferentes sumas, para préstamos hipotecarios y joyas (16-17)

LUBRAVE Yanacocha 448 Préstamos dinero sobre joyas, hipotecas, (16-17)

Orquestas

ORQUESTA COPACABANA Teléfono 65955 (30-20/67154)

ORQUESTA L.M. De Lucho Manchego. Teléfono 21141 (12-18/67349).

ORQUESTA Electronica "CARAVELL" teléfono 64206 (9-15/67331).

ORQUESTA Electrónica, teléfono 53220. (7-3-11/67310)

ORQUESTA Electrónica "Pentagrama" lo mejor para sus fiestas, teléfono 54668 (27-3/11/76)

CONJUNTO ELECTRONICO Cano y su Combo. Teléfono 52651 (15-21/67529)

Vehiculos

VENDO VAGONETA Dodge motor standar, en buen estado modelo 1958, recién reparado, precio de ocasión. Zoilo Flores 1284 (14-24/67518)

TOYOTA Celica 1972 automóvil vendo. México 1430 (13-16/67502)

Ofertas especiales

VENDO Grabadora a pilas calculadora ingenieros. Teléfono 64082. (16-18/67539)

FABRICA DE LADRILLOS a precio sin competencia se vende maquinaria flamante y completa para la fabricación de ladrillos adobitos y tubulares cerámicos. Producción por hora 1.500 Pzas. Mayores referencias dirigirse al Sr. Cronembold Teléf. 8981. Cochabamba. (13-15/8685)

OLIVETTI 14 pulgadas, otra semiportátil, nuevas, liquidamos, Comercio 994 Oficina 6 (13-15/67507).

Teléfonos

CARVAJAL.- Yanacocha 448.- Teléfono particular transfiero instalado av. 20 Octubre edificio Jazmín ocasión. Otro instalado zona Central. (16-17/67542)

TELEFONO Aparato OKI compro teléfono 63617 (15-16/67530)

VENDO Teléfono instalado Canónigo Ayllón, otro Almirante Grau 338 de 12 a 14 (14-16/67517)

ESTANTE Para oficina compro teléfono 63617 (15-16/7560)

VENDO Teléfono particular en Miraflores. Referencias teléfono 43434 (14-15/67516)

Empleados

NIÑERA Con certificados y garantía precisamos, teléfono 82848 (R).

SE NECESITA Dos chicos calle Graneros N°. 465. (16-17/67536)

Restaurant Bares

EN POTOSI Por motivo de salud vendo restaurant el mejor el más acreditado. Referencias Bolívar 1052, teléfono 3931. (16-22/67534)

Máquinas

MAQUINA TEJER Doble super automática "Busch" vendo ocasión $b. 3.500.- Llamar teléfono 64994 (15-16/67527)

Varios

OMNIBUS Servicio interdepartamental, vendo. Tumusla 634. Hs. 15-19;30. (11-17/67339)

VENDO BRASILIA 1975 poco recorrido. Ref: Teléfono 51238, casilla 136 ORURO. (9-15/Oruro).

VENDO JEEP Toyota 1974, 8120 Km. Referencias calle Figueroa (Estacionamiento) (14-15/67522)

VENDO Automóvil VW.-TL4 puertas, modelo 1974, teléfono 61253. (10-15/67316)

VENDO Ocasión vagoneta Peugeot. Almirante Grau 338 de hrs. 12 a 14 (14-16/67517)

VENDO Transmisor 250 vatios, amplificador de 75 vatios, Max Paredes 644 azotea Sr. Andrade, horas 19 a 21 (14-20/67515)

Carvajal- Yanacocha 448- Trufi-Bus, 76 vendo motivo viaje ocasión (15/67532)

VENDO FABRICA de aguas gaseosas tipo manual especial para provincia, tiene motorcito estacionario nuevo etiquetas, cien fardos botellas, razón social, precio de regalo. Zoilo Flores 1284 (14-224/67518)

TRAMITES MILITARES Libretas, reposición documentos, beneméritos, rentas vejez, calificación servicios; gestiona BENEMERITO DANIEL ARDUZ, procurador causas, ex-Secretario Tribunal Militar -40 años práctica. Sagárnaga 161, casilla 3807. (16-18/67533)

Llegaron llegaron [illegible] usados americanos [illegible] Chevrolet, International, Dodge, Rambler, [illegible] diadores, parabrisas, [illegible] ternadores, trenes [illegible] teros, tambores, [illegible] ferenciales, arranques, [illegible] máscaras cajas, [illegible] precios de ocasión. Zoilo Flores 1284 (14-29/67514)

AVISO La Libreta de Ahorro 44554 del Banco del Estado por extravío,queda nula. (16-17/67526)

COCHABAMBA

VENTA Se ofrece en venta en Cochabamba un local amplio especial para quinta con todas las instalaciones apropiadas "Quinta Rumi Huasi", Referencias en Cochabamba a teléfonos 4639 y 7507. (14-15/8684)

[illegible] EN SANTA CRUZ [illegible]

Mayo N° 233. Ref. Teléfono [illegible]

700 y 1.000 m2. con agua [illegible] sin intermediarios. [illegible] Santa Cruz : Teléfono 2[illegible] La Paz: Teléfono 2534[illegible] 3/67541)

EN SANTA CRUZ Por v[illegible] vendo disquera acredi[illegible] ubicada en calle Su[illegible] Arana 126. Referen[illegible] Discolandia, calle Liberta[illegible] Florida. (15-18/6[illegible]

40473 GAS

DANIEL EL TRAVIESO

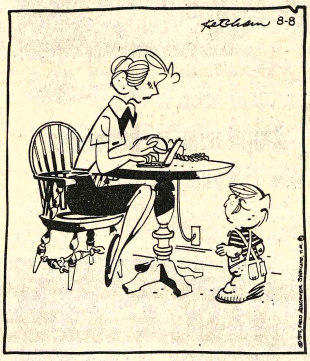

Llama a la niñera GORDA. Ella y yo tenemos los mismos gustos sobre los bocadillos de medianoche.

DIVULGUELO

JUSTO Y FRANCO

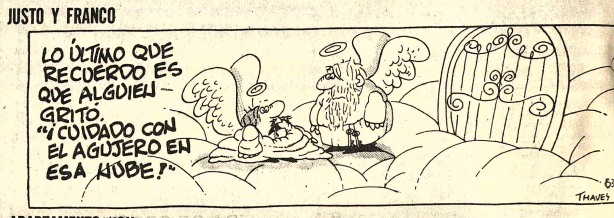

APARTAMENTO "G"

JEFF COBB

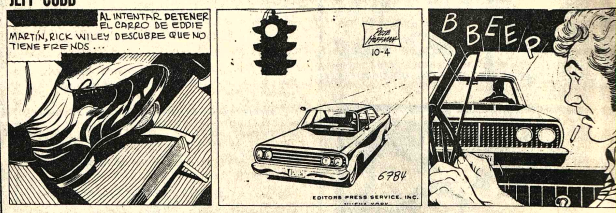

MARK TRAIL

PICAPIEDRA

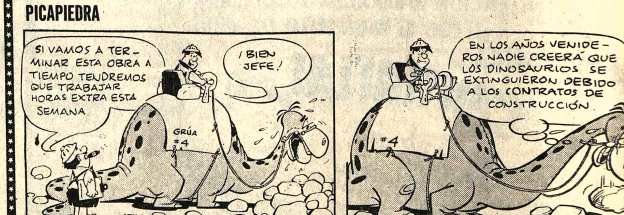

ALFREDO

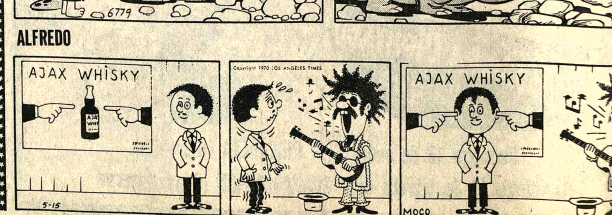

Records Mundiales

EL RECORD DEL CAMPEONATO ANUAL DE LLEVAR LADRILLOS QUE SE DISPUTA EN AUSTRALIA DESDE 1962 ES DE 64, 37 Km LOGRADOS POR RONALD D. HAMILTON EL 10 DE OCTUBRE DE 1970. LA PRUEBA CONSISTE EN LLEVAR COLGANDO DE LA MANO QUE SE DESIGNE Y SIN GUANTES, UN LADRILLO SEMICOMPRIMIDO DE 3.515 kg.

© ENCICLOPEDIA GUINNESS DE RECORDS MUNDIALES

AGENDA

PRESENCIA Av. Mariscal Santa Cruz, Edif. Esperanza CENTRAL Tel. 40460 - 41125 y 52184 - GERENCIA: Tel. 52172. PUBLICIDAD Tel. 52178 REDACCION: Tel. 51998.- Casilla 1451 Cajón Postal 3275.

FARMACIAS DE TURNO

Del 10 al 17 de Enero

- **SANTA ANA** Dra. Ruth Nogales Colón (frente ex-mercado de flores) Tel. 29426.- **EL SOL** Dr. Ernesto Machicado Av. Saavedra N° 1774.- **GRAN PODER** Dra. Catalina Dávila León de la Barra 127.- **AMERICA** Dra. Elvira Monasterio Almirante Grau Tel. 41969.- **PAULO VI** Dra. Cármen Delgado Buenos Aires - Tacagua N°. 1414.- **ROMA** Dra. Adriana Monje Fernando Guachalla (edif. San Antonio) **ACOSTA** Dra. Clotilde Perez Plaza Barrientos Ortuño (matadero).

FARMACIAS DE TURNO PERMANENTE

OBRAJES Plaza Franz Tamayo Tel. 82081 SAN CARLOS Av. República 26 Tel. 30223 Villa Victoria, VERACRUZ Av. Antofagasta N°. 100 Tel. 59107 Alto de La Paz. CRISTO REY General Lanza 2110 Tel. 27534 Sopocachi Alto.

TELEFONOS DE URGENCIA

BOMBEROS 119 - ASISTENCIA PUBLICA 118-2211 - RADIO PATRULLA 110 - TRANSITO 26148 SAMAPA 26628 - 26548 - ENERGIA 54357 - TELEFONOS (RECLAMOS) 113 INFORMACIONES 104 SENORITA HORA 117 LARGA DISTANCIA EXTERIOR 55907-09 INTERIOR 20402-03 HOSPITAL DE CLINICAS CENTRAL 22821 - 22872 - AASANA 59333-59310.

FLOTAS

TRANS SERVICE LTDA. Alto de la Alianza N°. 630 Tel. 43154 TRANSPORTES "EL CHAPACO" Chuquisaca 568 Tel. 40258 TRANSPORTES UNIVERSO Av. Montes 638 Tel. 42831 EXPRESO SAMA Plaza Riosinho N°. 98 Tel. 64436-28462 TRANSPORTES PULLMAN BOLIVIA Plaza Alonso de Mendoza Tel. 53054 - 25893 ANDINO León de la Barra 360 Tel. 20471 CONTINENTAL Av. Montes 675 Tel. 29061 COPACABANA Av. Montes 620 Tel. 20477 - 40461 LAURO Av. Camacho 1223 Tel. 27677 TRANSPORTES PILCOMAYO Figueroa esq. Tiquina Tel. 22858 ALIAGA Av Montes 700 Tel. 26376 URUS Bozo 194 Tel. 50793 TRANSPORTES SAN CRISTOBAL Plaza Alexander 190 Tel. 27775.- 41076 FLOTA YUNGUEÑA Calle Coroico N°. 1577 Tel. 43001 TRANSPORTES TARIJA Tiquina 37 Tel. 28911 TRANSPORTES VICTORIA Emilio Calderón 563 (Gran Poder) Tel. 56599 TRANSPORTES ABAROA Plaza Alonso de Mendoza 242 Tel. 27096 MICROBUSES KIRQUINCHO Bozo 106 Tel. 54612 TRANSPORTES "MOTO MENDEZ" Calle Humahuaca 84 Tel. 57829 TRANSPORTES TUNARI Bozo N°. 108 Tel. 40375 TRANSPORTES MANCO KAPAC Tumusla 580 (Hotel Tumusla) "TORADO ORIENTE" Pullman de lujo Bozo 106 Tel. 40373 TRANSPORTES RIVEROS (a Copacabana) Av. Montes 660 Tel. 20964. EXPRESO PANAMERICANO LTDA. Servicio Potosi-Sucre-Villazón. Dirección Bozo N°. 167 Tel. 20803 EXPRESO CINTA DE PLATA Tel. 65658 TRANSPORTE PESADO Montes 505 Tel. 25083. AUTO LINEAS INGAVI Av. Manco Kapac 445 Tel. 28981 EXPRESO "LA VELOZ DEL SUD" Av. Manco Kapac 450 Tel. 23146 La Paz-Bolivia.

EMPRESAS AEREAS

LLOYD AEREO BOLIVIANO Tels: 54649 - 53132 - 55709 - 51155 - 51163 - 59053 LUFTHANSA Tels. 20383 - 25780 - 50499 - 50609 AEROPUERTO Tel. 59151 AEROLINEAS ARGENTINAS Tel. 50782 AVIANCA Tels. 43909 - 40883 AIR FRANCE Tel. 51740 LAN Tel. 28538 KLM Tel. 42965 SWISSAIR Tel. 28824 PANAM Tels. 54117 -* 41863 BOA Tel. 26387 VARIG Tel. 21450 ECUATORIANA Tel. 54472- IBERIA Tels. 20270 - 24578 ALITALIA Tel. 23494 B.O.A.C. Tel. 55541 CANADIAN PACIFIC Teh 55541 SOUTH AFRICAN AIRLINES Tel. 55541 BRITISCH CALEDONIAN Tel. 55541 TAM Tel. 25542 AEROPUERTO 59125. BRANIFF INTERNATIONAL: VENTAS INFORMES Tels. 21100 - 21105 AEROPUERTO Tel. 59303 CARGA Tels. 59555 - 59012.

FERROCARRILES

ESTACION CENTRAL Tels. 52510 - 53510 ESTACION GUAQUI Tel. 888.

Centro Pedagógico y Cultural de Portales

Profesores Becados 1976

Han sido Declarados en Comisión los siguientes profesores:

Titeres y Biblioteca Escolar:

Julieta Vera
Lupe Aramayo de Petrinovic
Raúl Castro Mejía
María Luisa Lafuente
Norath Mercedes Aguilar
Pedro Calle Galán
Macedonio Encinas Mosquera
Carlos Gutiérrez Dorado
Juan Víctor Orozco Rodríguez

- Deben presentarse de inmediato en Portales.

Matemática:

Arminio Alvarez Arredondo
Antonio Mario Arispe Gómez
Frida María Durán Rivera
Angel Montero Lima
Carlos Julio Vargas Valdéz
Wilson Yabeta Melgar

- Deben presentarse el 2 de febrero en Portales.

Todo informe: Centro Pedagógico Cultural Portales Telf. 1137 - Casilla 544 - Cochabamba

PELIGRO PARA BOLIVAR.- El puntero Ruiz ha cabeceado, y cuando Galarza estaba fuera de su valla, la pelota estaba pronta a ingresar al arco, pero el arquero se rehizo y evitó el contraste. Fue en el primer tiempo, cuando prestonaba más The Strongest, llevando la mejor parte.

En la Argentina

Contratación de un uruguayo podría provocar una huelga

BUENOS AIRES, ENE. 15 (AFP).- La contratación por parte del bicampeón argentino River Plate, del guardameta uruguayo Omar Correa, desencadenaría una huelga de los futbolistas argentinos agremiados, y la eventual suspensión de la iniciación del torneo profesional para el 15 de febrero. Correa fue adquirido por la entidad argentina a River Plate de Montevideo en la suma de 330 millones de pesos, a pagarse la mitad al contado y el resto dentro de un mes.

La reacción de la entidad que agrupa a los jugadores argentinos se debe a la decisión de la Asociación Uruguaya de Fútbol que prohibió, la contratación de jugadores extranjeros.

"Si en el uruguay no pueden jugar los futbolistas argentinos, en nuestro país tampoco podrán actuar los futbolistas orientales", afirmó el presidente de esa entidad, Héctor Catoira.

"No es posible, agregó, que en nuestros equipos de primera "A" y "B", hayan actuado en los últimos años entre 20 y 25 uruguayos, mientras que en el fútbol de ese país se nos hayan cerrado las puertas. Consideramos que nuestra posición es totalmente justa, porque en ningún país se dió un caso tan absurdo como este".

Catoira afirmó enérgicamente que si "un jugador uruguayo pisa una cancha argentina, paramos el fútbol. Lo que no saben defender los dirigentes lo van a sustentar los jugadores. Los dirigentes del fútbol argentino parecen extranjeros".

Tras aclarar que la suspensión de contratación de extranjeros solamente alcanza a los jugadores uruguayos siendo normal para los de otros países, Catoira recordó que a fines de diciembre último elevaron a la AFA una nota pidiendo la aplicación de esa medida contra los futbolistas uruguayos hasta tanto no se levantara la prohibición contra los argentinos.

Por su parte el presidente de River, Rafael Aragón, señaló que si su entidad adquirió a Correa es porque hasta el momento no existe ninguna prohibición para contratar futbolistas uruguayos.

"La posición de Futbolistas Agremiados, de realizar un planteo, para impedir que el hombre firme no lo entiendo".

"En este país, dijo, vivimos rodeados de amenazas y tal situación se tiene que terminar. No puede ser que los futbolistas argentinos quieran matar a la gallina de los huevos de oro. Ellos se desviven por irse a jugar al exterior, y es así como constantemente viajan a Colombia, Perú, Venezuela, México, Brasil, España, Francia, Alemania...? No se dan cuenta que si empiezan con el problema de las prohibiciones, a los argentinos también se nos pueden ir cerrando todos los mercados?", agregó.

Finalmente dijo que "si Agremiados oficialmente decreta la amenaza de parar si no sale la prohibición para los uruguayos, es la AFA quien tendrá que resolver y no River".

Instituto Boliviano de Cultura

Ballet Folklórico Nacional

Inscripciones

Se convoca a todos los jóvenes y señoritas con vocación y aptitudes para la Danza y el Ballet, a inscribirse en la primera entidad de Arte Coreográfico Boliviano del país, bajo las siguientes condiciones:

A. SECCION: CUERPO DE BALLET FOLKLORICO

Para quienes posean formación en Técnica Académica (clásica), moderna y/o folklórica.

B.- SECCION: ASPIRANTES

Para jóvenes que se inician en este arte y se hallen comprendidos entre los 15 y 21 años de edad.

Todos los inscritos rendirán una prueba de admisión para ser ubicados en la Sección correspondiente.

Para la Sección "Escuela de Danza" dependiente del Ballet Folklórico Nacional, se publicará una convocatoria especial próximamente.

INSCRIPCIONES:

Se recibirán desde el día lunes 19 de enero a lunes 2 de febrero, en las oficinas del Instituto Boliviano de Cultura Av. 6 de Agosto 2424 altos) en horario de oficina.

PRUEBA DE ADMISION

Día martes y miércoles 4 de febrero. Mayores informaciones en las oficinas del Instituto Boliviano de Cultura.

DEPARTAMENTO DE RELACIONES PUBLICAS

Instituto Boliviano de Cultura

Escuela Nacional de Folklore

Inscripciones 1976

La Escuela Nacional de Folklore comunica que las inscripciones para la gestión 1976, primer período, se recibirán a partir del día lunes 19 de los corrientes en su secretaría ubicada en la Av. 20 de Octubre N° 1928 (Instituto Americano) en el siguiente horario: 16 y 30 p.m. a 19.30

MATERIAS

Charango, Quena, Guitarra como especialidades, Educación Rítmica y Folklore General, Antropología, Etnomusicología y Prácticas de Investigación.

REQUISITOS:

Para los niveles Básico I y Preparatorio II; Libreta de Promoción del nivel anterior.

Para alumnos nuevos: Segundo Grado del ciclo intermedio vencido.

La Escuela de Folklore ofrece a sus alumnos formación artística para la obtención del Bachillerato Artístico con capacitación Técnico - científica para instructores en Folklore.

Gradúa profesionales en áreas de Nivel Medio para incorporarlos al trabajo productivo con una formación integral que les permita su ingreso a una educación superior.

La Paz, enero 14 de 1976

DEPARTAMENTO DE RELACIONES PUBLICAS

Centro de Desarrollo Forestal

COMUNICADO SOBRE

VEDA DE ORESTIAS

La Dirección Regional del Oeste, comunica a los pescadores, comerciantes, transportistas, restaurantes, bares, hoteles y público en general, que la veda de las especies Bogas, Humantos, Carachis, Ispis y Surubis, se encuentra en vigencia hasta el 30 de abril del año en curso, por lo que se prohibe terminantemente la pesca, transporte y expendio de estas especies en los mencionados locales, bajo sanciones pecuniarias a los infractores, de acuerdo a disposiciones legales en vigencia.

La Paz, 9 de enero de 1976

Santiago Méjica G.
DIRECTOR REGIONAL DEL OESTE
CENTRO DE DESARROLLO FORESTAL

Instituto Bautista Canadiense

El Instituto Bautista Canadiense comunica a los distinguidos padres de familia lo siguiente: Están abiertas las inscripciones en los ciclos:

Básico
Intermedio
Medio

Enzeñanza de inglés intensivo (5 clases a la semana en todos los días)

PROFESORES NORMALISTAS
Avenida 16 de Julio N° 1544
Teléfono N° 65389 (Frente al cine Monje Campero)

ES FELIZ Y SANO PORQUE SUS PADRES RESPONSABLES SE PREOCUPAN DE SU CONTROL VACUNAS - ALIMENTACION E HIGIENE Y UTILIZAN LOS SERVICIOS DE SALUD DEL PAIS

COBEE

Trabajamos para servirle mejor, para ello debemos efectuar los siguientes CORTES DE ENERGIA:

Zona: VILLA NUEVA POTOSI Día VIERNES 16 de Hrs. 08:00 a 12:00 afectando a: Calle R.PUERTAS desde 3 de Mayo hasta final y pasajes adyacentes a B. Puertas

Zona: VILLA FATIMA Día VIERNES 16 de Hrs. 13:00 a 18:00 afectando A: Calles COVENDO y adyacentes Fábricas MONOPOL, FATETEX.

Zona: ALTO LA PAZ Día LUNES 19 de Hrs. 13:30 a 18:00 afectando a: FABRICAS PIL, PLASMAR, FANDA, SENAC, PILAS RAYO, RETEN DE TRANSITO.

CONSTANCIO les recuerda que nuestra Sucursales están situadas en:

MIRAFLORES- Av. Illimani 1989 Tel. 54870
GARITA DE LIMA Plaza 14 de Septiembre Tel. 55467

ALTO LA PAZ Calle Suipacha Esq. Apolo Tel. 59105

OBRAJES Av. H. Siles lado N°. 6204 Tel. 40404
Gracias por su cooperación.

Desde ambos arcos

-Trece mil personas, por lo menos, presenciaron ayer el "primer clásico oficial de 1976", jugado en la cancha de Tembladerani. Cuanto más afluencia hubo a graderías, aflloraron las incomodidades y pese a todos los esfuerzos de los "caza noticias", no pudo conocerse el monto total de lo recaudado.

--*-*-*-*-*

Más de un espectador que soportó incomodidades, y mostró estoicismo para presenciar de pie el partido, decía en tono risueño: "Esta es la primera vez que pago por estar de pie, cuando estos (se refería a dirigentes) tendrían que pagarnos por hacer las veces de soldados".

--*-*-*-*-*

Los taxistas hicieron su agosto en pleno mes de lluvias. Cobraron hasta siete pesos por persona, cuando grupos de aficionados se trasladaron hasta la zona del Estadio Simón Bolivar. El congestionamiento fue mayúsculo al comienzo y fin del partido y Tránsito poco hizo para colaborar con los peatones.

--*-*-*-*-*

Muchas lágrimas en el vestuario celeste. Todos indagaban el resultado de Potosi y cuando confirmaron la victoria de Independiente, un furioso y fanático hincha dijo: "Igual clasificamos y será el único equipo boliviano que juegue la final con Independiente de Buenos Aires aquí en Tembladerani".

--*-*-*-*-*

Tarde templada, sin calor ni lluvia. Mario Mercado fue uno de los más positivos consumidores de Helados Frigo. Su nerviosismo era tal que en algún momento lamió más de lo necesario la cucharita de madera. Quienes lo acompañaban, hacían lo mismo... por solidaridad con el Jefe...

--*-*-*-*-*

En las inmediaciones de la tribuna norte, dos filas interminables de vivanderas. Ni un riachuelo que despedia olores poco agradables, frenó el impetu alimenticio de los hinchas celestes. Pese al celo de la Guardia, el consumo de "Taquiñas heladas", fue exagerado.

Juegos de Invierno cumplirán 50 años

PARIS, ENE 15 (AFP).- Los juegos olímpicos de invierno celebrarán su medio siglo de existencia el 4 de febrero, en Innsbruck, con ocasión de la inauguración de la duodecima olimpiada blanca.

Los juegos de invierno nacieron en enero de 1924, en Chamonix, Francia, bajo la denominación de "semana de deportes de invierno", un año después, el Comité Olímpico Internacional (COI), le atribuyó la denominación oficial de "primeros juegos olímpicos de invierno".

La popularidad de los juegos blancos es infinitamente mayor en los paises frios, los paises de la nieve del norte y este de Europa y los alpinos como Francia, Italia, Alemania, Austria y Suiza, donde tienen una enorme repercusión deportiva y comercial, pues se trata de un deporte caro.

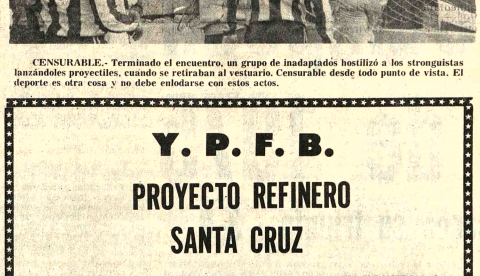

CENSURABLE.- Terminado el encuentro, un grupo de inadaptados hostilizó a los stronguistas lanzándoles proyectiles, cuando se retiraban al vestuario. Censurable desde todo punto de vista. El deporte es otra cosa y no debe enlodarse con estos actos.

Y. P. F. B.

PROYECTO REFINERO SANTA CRUZ

La DIRECCION DE INGENIERIA dependiente de la GERENCIA INDUSTRIAL de Y.P.F.B. invita a todas las Empresas Nacionales interesadas en presentar propuestas para la construcción de un camino de acceso a la nueva Refinería de Y.P.F.B. ubicada en la localidad de Palmasola Santa Cruz.

El pliego de especificaciones podrá ser retirado en la oficina del Proyecto Refinero, Calle Bolivar N° 559, 2° Piso, previa cancelación de DOSCIENTOS 00/100 PESOS BOLIVIANOS ($b. 200.00).

Santa Cruz, Enero de 1976.

Ing. Mario Llanos Cáceres
AYUDANTE PROYECTO REFINERO SANTA CRUZ

PLACA CONMEMORATIVA.- El Presidente de la Asociación de Fútbol de La Paz. Dr. José Laquis entregando al Presidente de Bolivar Mario Mercado, la placa conmemorativa de la inauguración del estadio de Tembladerani.

Se pronostica que Villa pondrá nocaut a Locche

BUENOS AIRES, 15 (AP).- Melquiades Sanz, apoderado del campeón colombiano de peso welter junior Emiliano Villa, dijo que "mi pupilo le romperá las costillas" al argentino Niccolino Locche en su combate del próximo sábado.

Villa, de 23 años, asintió con la cabeza mientras golpeaba con ambas manos la bolsa en el salón de entrenamiento del Luna Park de Buenos Aires, donde se realizará la pelea a las 21.00 est.

"Tabaquito" Sanz dijo a la prensa: "Locche no es un boxeador. Es un payaso y sostengo que Villa lo pondrá nocaut para acabar con la farsa... y si no es así por lo menos le romperá las costillas para que no pueda pelear más".

Locche, de 36 años, reapareció a mediados de 1975 tras cuatro años de inactividad con la aspiración de recuperar la corona mundial que ostentó y que ahora posee el colombiano Antonio Cervantes. Junto con Carlos Monzón, campeón mundial de los medianos, es el único boxeador argentino que llena el Luna Park, con capacidad para unas 20.000 personas.

El estilo de Locche, "chaplinesco", especulativo y aparatoso, deleita a sus seguidores que aplauden sin cesar y lo alientan al grito de "Nicolino... Nicolino". El argentino suele hablar con el público mientras es asediado por su rival y saludar con un movimiento de cabeza a algún periodista que reconoce.

"No mé interesa que hace Locche.. le pego dos o tres trompadas y su fama de intocable se va al piso enseguida", afirmó Villa, quien exhibió una impresionante rapidez en el gimnasio. Se mostró hábil en sus desplazamientos, fuerte en sus golpes con ambas manos y agresivo en los entrenamientos con "sparrings" argentinos.

Villa, nacido en Barranquilla, ganó 23 de sus 25 combates y sólo fue derrotado por el panameño Antonio "Pepermint" Frazer, revés que vengó en el desquite.

Locche ha dicho que vencerá a Villa por puntos luego de "bailarlo" por todo el ring.

Francisco Bermúdez, apoderado de Locche, se refirió al colombiano y expresó que "a través de lo visto en los entrenamientos me causó una muy buena impresión. Tiene linea y estampa, es veloz de manos y combina muy bien los golpes. Es sin duda un rival de mucho riesgo para Locche".

Olympic se declaró en duelo por 30 días

El Club Olympic, prestigiosa institución deportiva de la zona de San Pedro, declaró treinta días de duelo por el fallecimiento de familiares de dos socios de la entidad.

Se trata del fallecimiento del niño Huguito Pacheco hijo del socio Hugo Pacheco y de la señora Margarita Torrico de De la Torre, madre de la socia Amalia de la Torre.

El directorio de la entidad hace llegar sus más sentidas condolencias a los familiares de las personas desaparecidas.

Futbolista italiano condenado a prisión

ROMA, 15 (AP).- El famoso futbolista italiano Giorgio Chinaglia ha sido condenado a tres meses de prisión por un juzgado local convicto de haber construido abusivamente instalaciones deportivas en una zona que el municipio de Roma iba a destinar a parque público.

Chinaglia y sus dos socios, Bruno Falcinelli y Nazareno Tocci, fueron, además condenados a pagar al municipio 20 millones de liras, (50.000 dólares), por daños y perjuicios.

Las construcciones levantadas en esas instalaciones, por orden del juez, serán destruidas.

SILESIA

la mejor lana acrílica, parafinada, conos grandes, colores firmes, corre como agua, precios rebajados para tejedores

CALLE POTOSI 1321
entre Colón y Loayza

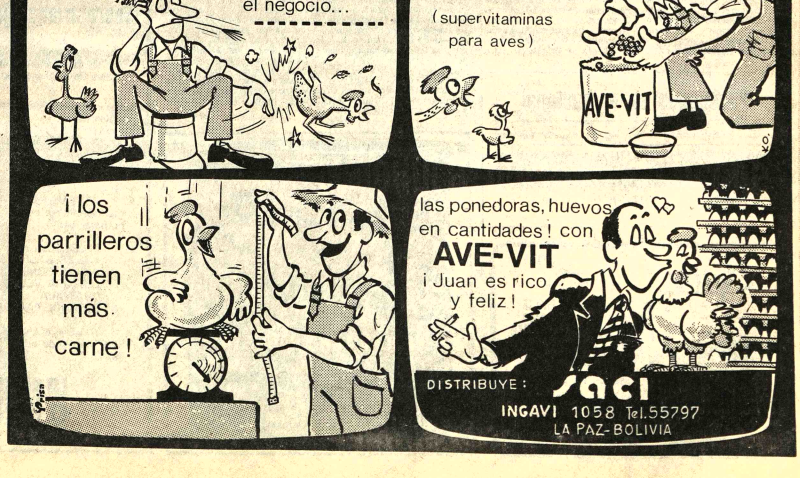

MATE MATICAS
NEURO VIMIN
INTI
NEUROTONICO
Y RECONSTITUYENTE
BIOLOGICO

PRESENCIA
Deportes
La Paz, Bolivia, viernes 16 de enero de 1976

este bebé usa
NENE-DENT
Para la dentición del bebé

GOL AURINEGRO.- Bastida en el momento del disparo, que se concretó en el gol de The Strongest a los 4 minutos de la segunda etapa. Baldiviéso no llegó oportunamente al cruce (arriba). En la foto posterior, la celebración de los atigrados y la sorpresa de los dueños de casa. Fue el primer gol en el nuevo estadio de Tembladerani.

Bolívar no pudo gana en su nuevo estadio

Empató 1-1 con Strongest, pero se clasificó

Síntesis de la Jornada

- Ultima fecha del Campeonato Nacional de Fútbol, Copa "Sesquicentenario", Estadio "Libertador Simón Bolívar", (Tembladerani). Asistencia aproximada de 13.000 espectadores.

THE STRONGEST 1
BOLIVAR 1

- THE STRONGEST.- Luis Galarza, Angulo, Argañaráz, Robles, Iriondo, Fontana, Flores, Romero, Lattini, Bastida y Ruiz. Alternaron Herrera y Peña.

BOLIVAR .- Arturo Galarza, Aldunate, Lird, Baldivieso, Rojas, Liendo Fernández, Góngora, Díaz, Meza y Lugo. Alternaron: Pariente y Morales.

GOLES.- Bastida a los 4' y Góngora a los 7' del segundo tiempo.

ARBITRO.- Arturo Ortubé. Jueces, Javier Rivero y Oscar Ortubé.

MEJORES VALORES.- Fontana, en The Strongest y Rojas, en Bolívar.

CALIFICACION.- Cuatro, regular.

- The Strongest y Bolívar igualaron 1 a 1 en el primer partido disputado en el nuevo estadio Simón Bolívar, en la zona de Tembladerani. El primer clásico del año ofreció alternativas interesantes en sus 90 minutos y la paridad en el marcador se justifica plenamente.

Los bolivaristas cumplieron una baja actuación en la inauguración de su estadio. The Strongest por el contrario, superó anteriores actuaciones, y estuvo a punto inclusive de llevarse los dos puntos. Un partido jugado a todo ritmo y con bastante corrección.

Desde el comienzo se observó que The Strongest tenía más tranquilidad en sus desplazamientos como consecuencia de que no tenía nada que perder, mientras que los bolivaristas se ponían muy nerviosos por la enorme responsabilidad que recaía en ellos. Eso significó que The Strongest tuviera tres opciones claras de gol contra dos de Bolívar. El medio campo fue favorable en esa primera etapa a los gualdinegros, porque Romero y Fontana se desplazaron con mucha tranquilidad y manejaron el partido como mejor les convenía. Bastida jugó sin marcación estrecha y por allí llegaron la mayoría de los avances atigrados a la zona de Arturo Galarza. En una oportunidad Ruiz cabeceó una pelota venida desde la derecha, cuando había salido mal Arturo Galarza, que volvió a atrapar el balón cuando se introducía en la valla. Posteriormente un remate de Bastida pasó muy cerca de un poste, cuando la presión aurinegra era mayor. Por otro lado, un remate Díaz puso en peligro a Luis Galarza, y luego Mezza tuvo una buena ocasión desperdiciada.

Mayor dominio de campo de The Strongest que no fructificó por la inefectividad de sus atacantes.

En la segunda etapa se notó ligero repunte de los celestes más que todo en base a fuerza y espíritu de lucha, por que la cohesión ausente. Mezza estuvo bajo en el ataque, y tampoco Díaz concretar las oportunidades que tuvo. El ingreso de Morales Góngora, tampoco solucionó totalmente el problema de la varistas.

El primer gol en el nuevo estadio se produjo a los 4 minu intermedio de Bastida, que recibió buen pase de Romerito. E de la conquista remató bajo y cruzado para batir a Arturo G Sólo tres minutos después, a los 7 minutos, empató Bolívar diación de Góngora tras un remate de Díaz. Después de comenzó a bajar la producción de The Strongest, que sólo se a jugar a ritmo lento, bajando a la defensiva para mant empate. Bolívar creció para dominar más y llegar en a ocasiones a la valla de Luis Galarza pero sin oportunidades para anotar. Así fueron pasando los minutos y el gol del tr llegó pese a los esfuerzos de los celestes.

Un encuentro que no dejó de interesar nunca por la inten las acciones y que determinó un justo 1 a 1. Mal Bolívar, bilitó The Strongest, y frenó a su tradicional rival, poster posibilidad para el título.

La calificación del encuentro es de 4, regular. Los valores fueron Fontana en The Strongest y Rojas en Bolívar Arturo Ortubé no tuvo problemas mayores en la conduc cotejo.

Lo positivo: la fiesta vivida con motivo de la inaugura estadio de Tembladerani, que premia la labor realizada por como gran aporte a la infraestructura deportiva de la ci negativo: la reacción de los fanáticos que al final del e arrojaron proyectiles a los aurinegros.

EL EMPATE.- A los 7 minutos, tres después del gol atigrado, Góngora produce el empate para los bolivaristas. Arriba: el disparo se ha concretado, y Galarza no puede evitar la caída de su valla. Abajo: Robles gesticula y festejan los dueños de casa.

40473
GAS

Guabirá Campeón Nacional de 1975

Los cruceños justificaron su triunfo : 3-0

.Guabirá venció anoche a 31 de Octubre de La Paz por tres a cero y se clasificó, por primera vez, Campeón Nacional de Fútbol ganando el derecho de representar a nuestro país, junto con Bolívar, en la Copa Libertadores de América.

El conjunto cruceño justificó ampliamente su victoria y el título de Campeón Nacional en un encuentro de trámite intenso y correctamente disputado.

Durante el primer tiempo el juego fue bastante parejo pese a que Guabirá logró ponerse en ventaja a los 5' por mediación de Ignacio Quevedo. 31 de Octubre apeló a todos sus recursos, pero no pudo quebrar la resistencia de los cruceños.

En el período complementario, el Campeón mostró superioridad que se tradujo en dos nuevas conquistas a los 12 y 22 minutos por intervención de García y Quevedo, respectivamente.

Bajo las órdenes del árbitro cochabambino Celier Vargas, de buena actuación los equipos alinearon así: Guabirá: Cobo, Awad. Pedrozo, Justiniano, Chávez, Cerrizuela, Rocabado, Lladó, I. Quevedo, García y P. Jiménez.- 31 de Octubre: Frey. Spindola, Cuellar. Martínez. Cuenca, R. Quevedo, Saavedra, Pórcel, Castro, Almagro y Farías.

Unificada ganó a Oriente con gol de Omar Cullerton

POTOSI, 15 (Especial).- Venciendo a Oriente Petrolero por un gol a cero, Independiente Unificada cerró esta tarde su campaña en la fase de la Copa Sesquicentenario, descartando al elenco cruceño de alcanzar la calsificación para la Copa Libertadores de América y permitiendo así que Bolívar sea otro de los representantes bolivianos en la disputa contra equipos del Ecuador.

Omar Cullerton se encargó de darle una nueva satisfacción al campeón de la Villa Imperial, cuando a los tres minutos aprovechando visible dubitación de la defensa de Oriente, se filtró por el sector derecho sacando fuerte remate que derrotó la portería adversaria.

Oriente presionó permanentemente contra la valla de Valdéz, pero la defensa potosina soportó en forma serena el asedio, manteniendo la mínima anotación hasta que el árbitro diera por concluido el encuentro.

Una regular cantidad de aficionados se dio cita en las instalaciones del Estadio de la calle Sucre y alentó insistentemente a Independiente, equipo que pese a algunos altibajos, cumplió dentro de sus posibilidades en una fase harto difícil. La victoria de Independiente Unificada fue recibida con mucho júbilo por sus adictos, especialmente trabajadores mineros de Pailaviri y por lo que se supo en redacciones de las emisoras de la Villa Imperial, fueron insistentes los llamados desde La Paz para confirmar el resultado que descartó a Oriente Petrolero.

Posiciones en el Nacional

..EQUIPOS	Pj	Pg	Pe	Pp	Gf	Gc	Pts.
1º.- Guabirá	10	6	2	2	18	12	14
2º.- Bolívar	10	5	3	2	17	8	13
3º.- Oriente Petrolero	10	4	3	3	14	13	11
4º.- The Strongest	10	3	2	5	12	15	8
5º.- I. Unificada	10	3	1	6	15	21	7
5º.- 31 de Octubre	10	2	3	5	14	21	7

Se inicia el sábado Rallye de Montecarlo

MONTECARLO, ENE, 15 (AFP).- El Rallye Automóvil de Montecarlo, la prueba reina de la especialidad que todos los constructores anhelan ganar para asentar su imágen publicitaria, arrancará el sábado 17 de enero con un total de 175 vehículos.

Los protagonistas de esta 44 edición del Rallye principesco, saldrán de siete ciudades europeas para cumplir el tradicional recorrido de concentración: Almeria, Varsovia, Londres, Copenhague, Francfort, Paris y Roma.

El mayor número de vehículos, 75 largará de Paris y los especialistas consideran que la marca francesa Alpine-Renault, que sufrió hace un año un auténtico desastre, parece capaz de arrancar la Victoria a los Lancia, Ford, Fiat y Opel, que figuran en la primera línea de favoritos.

Alpine-Renault no alineará un equipo oficial pero "ayudará" a varios volantes famosos en las pruebas de carretera, como Andruet, Therier, Nicolas y Marie Claude Beaumont, que manejarán sendos Renault A-310.

La armada de los Lancia-Stratos será particularmente poderosa y el italiano Sandro Munari parece capaz de repetir su victoria de hace un año. Otros volantes famosos de Lancia serán el sueco Bjorn Waldegaard, que ganó en 1969 y 1970, así como el francés Bernard Darniche.

Ultimos días!!
Comenzamos el lunes 19
Secretariado Ejecutivo "ILVEM"

- Recibimos inscripciones hoy Viernes hasta las 21:30, mañana Sábado hasta las 12:00 y el Lunes de 8:00 a 21:30.

- Si usted desea otros cursos le ofrecemos los siguientes:

AUXILIAR EN CONTABILIDAD (2 meses)
INGLES CONVERSACION (2 meses)
BIBLIOTECOLOGIA (2 meses)
ARTE EUROPEO (1 mes)

- Y para las próximas semanas los cursos mencionados a continuación, y que se hallan en preparación:

TELEX (con máquinas instaladas)
INGLES BASICO
INGLES COMERCIAL
LECTURA VELOZ
ORATORIA
ESPAÑOL PARA EXTRANJEROS

- ILVEM, avenida Camacho 1372, quinto piso (Edificio donde edita "Ultima Hora"). Teléfono 56749.

LA SOLUCION ES ILVEM!

FILTROS "FRAM"
Calidad Mundial
Para aceite, gasolina y diessel, en todas las marcas de vehículos y motores en general.
Precios sin competencia en el país.
Compre en las principales casas del ramo.
Distribuidor exclusivo para Bolivia:
PROMOTORA PAULISTA
LA PAZ.- Alto de la Alianza 626 2do. piso. Casilla 2234
Av. Manco Kapac 450 Tel. 20080
SANTA CRUZ.- Calle Warnes 32 Tel. 21166 - Casilla 2173

Ogival
CON EL PESCADITO DE LA BUENA SUERTE
EL RELOJ SUIZO GARANTIZADO !!
Marca día y fecha
Ogival es robusto
Ogival es preciso
Ogival es elegante
Ogival es deportivo
Ogival es buena inversión

Calefones Rheem
de gran prestigio por su acabado.
CAPA DE VIDRIO PARA EVITAR LA CORROSION DEL TANQUE.
VALVULA DE SEGURIDAD
DIVERSIDAD DE TAMAÑOS.
consulte detalles en:
HANSA Ltda.
LA FIRMA BOLIVIANA DE SU CONFIANZA CON MAS DE 25 AÑOS AL SERVICIO DEL PAIS
Departamento Mercaderias Tel. 50878 Yanacocha Esq. Mercado
Sucursales: COCHABAMBA-ORURO-POTOSI-SANTA CRUZ-SUCRE-CAMIRI-TARIJA-TUPIZA-VILLAZON